

**ORGANIZACIÓN DEL ARCHIVO HISTÓRICO DEL
DISTRITO DE RIEGO 01 DE PABELLÓN DE
ARTEAGA, AGUASCALIENTES**

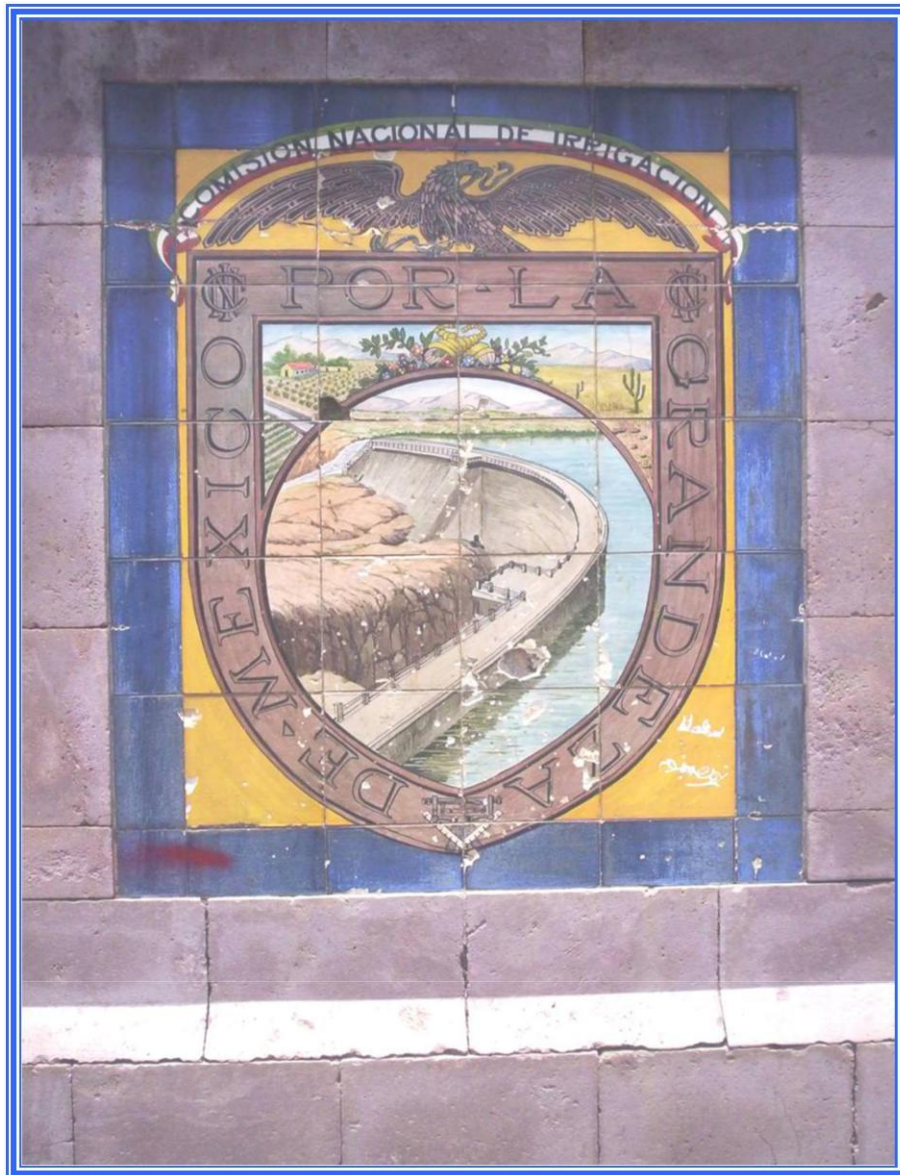

**DIRECCIÓN GENERAL DE ARCHIVOS DEL ESTADO
DE AGUASCALIENTES**

INTRODUCCIÓN

El proyecto de Rescate y Organización del Archivo Histórico del Distrito de Riego 01 de Pabellón de Arteaga, Aguascalientes, ha sido el resultado de una serie de esfuerzos tendientes a recuperar la memoria colectiva de un episodio de nuestra historia regional.

No es sólo organizar papeles viejos, sin orden y maltratados que hablan de la construcción de la Presa Calles, sino que tiene un concepto más amplio. Es el referente, en primer lugar de la desaparición del antiguo pueblo de San José de Gracia, de la reubicación de sus pobladores en un nuevo sitio, al margen del vaso de la presa que se construyó en ese lugar. Es también, la creación del Distrito de Riego más importante de la región, que ha dado vida, durante décadas a la agricultura de esta parte de la entidad.

Tiene que ver, con el proceso de rehabilitación de este Distrito de Riego, obra que actualmente el Gobierno del Estado ha emprendido y del fomento del turismo en ese municipio con la monumental escultura del Cristo Roto y todo lo que ha generado a partir de ese momento.

En pocas palabras, la organización del acervo documental del Distrito de Riego 01, son los testimonios de nuestra historia, de la historia del agua y sus pobladores.

El trabajo que emprendió la Dirección General de Archivos, a través de la Dirección del Archivo Administrativo y el apoyo de ADABI, (Apoyo para el Desarrollo de Archivos y Bibliotecas de México, A.C.), consistió en crear las bases para recuperar nuestra historia, crear los instrumentos de consulta necesarios para la investigación y garantizar las condiciones físicas de los documentos para las presentes y futuras generaciones.

Estamos ciertos, que de no haberlo hecho, estos documentos estarían condenados a su desaparición en poco tiempo. Por ello, ha resultado satisfactorio el esfuerzo emprendido. Hoy, las condiciones de este acervo es completamente distinto y la consulta de los mismos es ya una realidad tangible.

Todo este trabajo no hubiera sido posible sin la institución "Apoyo al Desarrollo de Archivos y Bibliotecas de México, A.C." y en especial, nuestro reconocimiento a la Dra. Stella María González Cicero, Directora de ADABI de México, A.C., inteligente persona siempre preocupada por los archivos y dispuesta a brindar su valiosa ayuda.

Finalmente, debo reconocer el trabajo de la Lic. Andrea Soriano Vallés y Ma. Hortencia Ortiz Damasco, quienes desde los inicios del trabajo de rescate y organización del Archivo de Distrito de Riego 01, mostraron dedicación y entusiasmo en este esfuerzo.

Asimismo, al Archivo Administrativo, quien coordinó los trabajos de rescate y organización de este importante acervo documental.

ORGANIZACIÓN DEL ARCHIVO HISTÓRICO DEL DISTRITO DE RIEGO 01 DE PABELLÓN DE ARTEAGA, AGUASCALIENTES

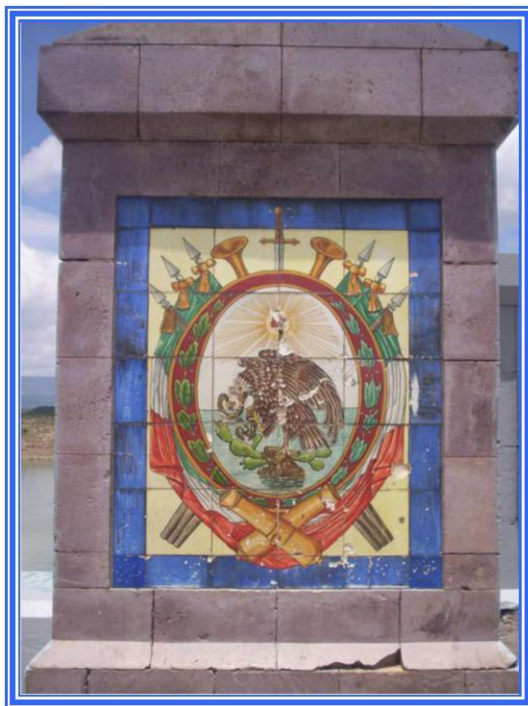

1. SÍNTESIS HISTÓRICA

SAN JOSÉ DE GRACIA Y LA PRESA CALLES

La construcción de la presa Calles y la operación del distrito de riego tuvieron un impacto fundamental en la historia de Aguascalientes durante el siglo XX. Además de las implicaciones que tuvo para el desarrollo económico y agrícola de la región,

la presa modificó radicalmente la historia de San José de Gracia, uno de los pueblos de mayor antigüedad y tradición de Aguascalientes.

El pueblo de San José de Gracia existió de hecho desde 1675 y se fundó formalmente el 8 de febrero de 1683. Sus primeros habitantes fueron indios nativos de la hacienda de Garabato, quienes eligieron para fundar el pueblo el llamado sitio de Marta. Durante los años del periodo colonial, los habitantes del pueblo se dedicaron a la siembra de maíz, ganadería y venta de carbón. Además, defendieron exitosamente su derecho a la tierra, enfrentando a los hacendados que rodeaban las propiedades comunales.

Esto les permitió sobrevivir como comunidad durante el siglo XIX, pero de forma muy precaria, pues San José de Gracia siempre fue considerado como el municipio más pobre y aislado del estado de Aguascalientes, abandonado siempre a sus escasos recursos.

Después de la revolución mexicana, los vecinos del pueblo demandaron en dos ocasiones la restitución de ejidos: una en 1915 y otra en 1923. Finalmente, en 1924 obtuvieron del gobierno 3,902 hectáreas en calidad de ejidos.

No obstante, la entrega de los terrenos se detuvo debido a la construcción de la presa Calles, pues se tenía contemplado que el pueblo desaparecería bajo el agua almacenada por la presa. De esta forma, en 1928 los habitantes de San José

de Gracia fueron reubicados y el antiguo pueblo quedó inundado. Por este motivo, San José perdió la categoría de municipio, la cual no recuperó sino hasta 1953.¹

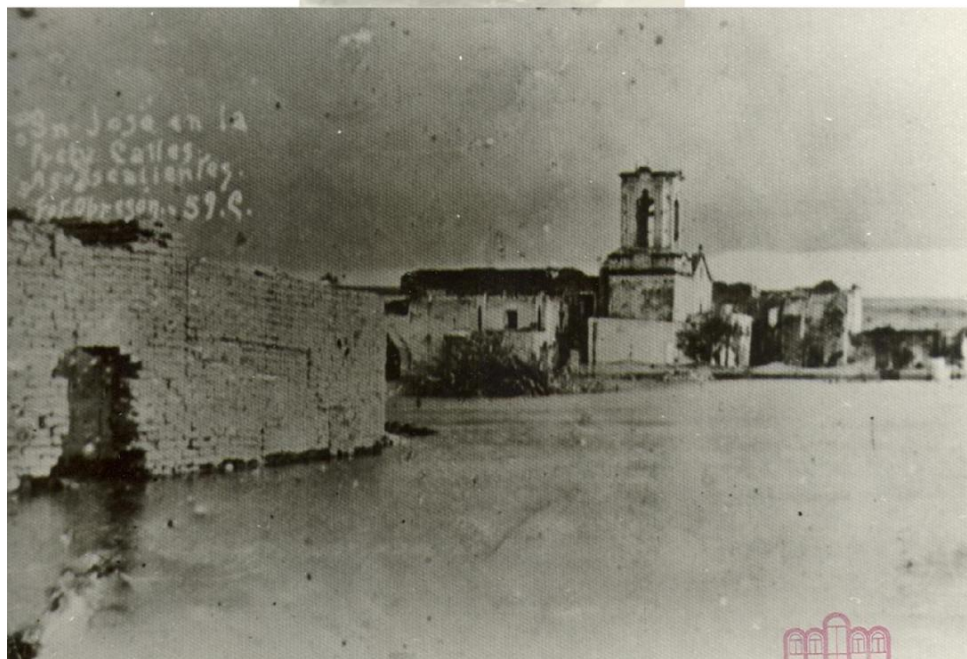

¹ Jesús Gómez Serrano, *Apuntes para la historia de San José de Gracia*, México, ICA, 1992.

LA CONSTRUCCIÓN DEL DISTRITO DE RIEGO 01 Y SU ACERVO DOCUMENTAL

Se puede llegar a pensar que evitar usar el término de “**archivo muerto**” para los acervos que se encuentran en **total abandono** y en estado **caótico** sería un avance en cuestión, sin embargo, qué otro calificativo más podría emplearse que el de “**archivo muerto**”, si en realidad ese es el estado en el que quedan a la vuelta de los años.

Este era el caso hasta hace poco tiempo, del Acervo Histórico Documental del Distrito de Riego 01 de Pabellón; el cual se encontraba totalmente abandonado, y que recientemente fue rescatado a iniciativa de la Dirección General de Archivos del Gobierno del Estado de Aguascalientes.



Lugar antes del rescate donde se encontraban los documentos

Para entender el origen y la importancia de este acervo es necesario remontarse al año de 1926, cuando con la expedición de la Ley sobre Irrigación con Aguas Federales se creó la Comisión Nacional de Irrigación (CNI). El objetivo de esta Comisión era el estudio y construcción de obras de riego para mejorar la agricultura nacional. Una de las primeras grandes obras emprendidas por la extinta Comisión fue la construcción de una presa sobre las aguas del Río Santiago, la cual permitiría la irrigación de una buena parte del valle central del estado de Aguascalientes. La Presa se terminó de construir en 1929 y fue bautizada con el nombre de “Presidente Calles”, esto debido a que la Comisión Nacional de Irrigación quiso que la primer realización importante de su programa de riego quedara ligada permanentemente con el nombre del presidente que fuera su impulsor y en cuyo gobierno se inició el desarrollo del Distrito de Riego 01 de Pabellón.



El estudio y elaboración de los proyectos para obras de riego, así como los trabajos de construcción estuvieron encomendados a la J.G. White Engineering Corp. mediante contrato celebrado con la CNI.

A partir de la terminación de las obras (1931) y hasta 1936, la operación del Sistema Nacional de Riego Núm. 1 estuvo a cargo de la Comisión Nacional de Irrigación.

Para el 19 de abril de 1936 se hace entrega al Banco Nacional de Crédito Agrícola la operación y administración de dicho Sistema. “Las tierras, los servicios de distribución de aguas, conservación de obras y administración, las granjas experimentales y las ciudades agrícolas cuyo funcionamiento esta a cargo de la Comisión Nacional de Irrigación, activo y pasivo de dicho Sistema con todos sus usos, costumbres y servidumbres”.

En ese mismo año se construyó el Canal Principal de la Segunda Unidad como continuación del kilómetro 28 al kilómetro 46 con lo cual quedó integrado el Sistema de Riego en lo que se refiere a aguas de riego por gravedad.

En 1937 se construyó la Planta Deshidratadora para el secado de chile; la cual se hizo a través del Departamento de Fideicomiso del Banco. De igual manera se construyó la Planta Vinícola en 1941.

Por Decreto Presidencial del 2 de diciembre de 1944, el Distrito es entregado por el Banco Nacional de Crédito Agrícola nuevamente a la CNI.

Para el año de 1947 en un oficio girado el 31 de enero de dicho año se lee “virtud disposiciones relativas nueva ley Secretarías Estado partir primero operación ese Distrito ... pasaron a depender Secretaría Agricultura y Ganadería exceptuándose divisiones hidrométricas y perforación de pozos Pabellón...”

El 21 de noviembre del mismo año, se organizó la Junta de Aguas del Distrito y es para el 30 de enero de 1948 cuando se hace la entrega oficial de este Distrito a los usuarios del mismo por conducto de dicha Junta; habiéndole entregado la Red de Canales para la distribución de las aguas bajo la supervisión del Distrito.

Es en 1950 cuando la Secretaría de Recursos Hidráulicos se hace cargo del Distrito.

Es a partir de 1926 que podemos hablar ya del inicio de la conformación del Archivo del Distrito de Riego 01 de Pabellón.

2. RESCATE Y ORGANIZACIÓN

Este acervo – que sobrevivió a las inclemencias del clima y a la exposición de animales de la región – se recuperó de un almacén de la SAGARPA en Pabellón de Arteaga, Aguascalientes en el 2004.

El cúmulo de documentos que se encontraron amontonados en el piso, atados con lazos, en cajas semirotas así como material suelto, en condiciones devastadoras los localizamos: mutilados, rotos, contaminados por orines, materia fecal y animales muertos. Debido a que el local donde se encontraban los documentos, no tenía ventanas y la puerta de varilla daba acceso libre a animales, polvo y lluvia, Así mismo se encontró materiales tóxicos (fertilizantes) junto con los documentos.



Restos de animales encontrados en la documentación

Ante este panorama se podía ver que de no trasladar y resguardar el acervo, éste estaba condenado a una destrucción lenta pero segura.

En el mismo año se procedió a identificar el acervo documental, posteriormente se procedió a fumigar para ser trasladada a la ciudad de Aguascalientes para iniciar el proceso de limpieza; para después comenzar la labor de reconstruir la conformación del Acervo Histórico del Distrito de Riego 01 de Pabellón de Arteaga, Ags.



La tarea del rescate de la documentación iniciaba con el personal del Archivo Administrativo del Poder Ejecutivo

A partir de 2006 se comenzó a contar con el invaluable apoyo de ADABI de México, A.C.

En junio del mismo año se localizó otra parte de la memoria documental del Distrito de Riego 01 en Instalaciones de la SEMARNAT; ubicadas en el mismo municipio de Pabellón de Arteaga, Ags. . En donde está albergado el vivero municipal y que en el pasado formaba parte de dicho Distrito.

Se procedió a separar la documentación, se fumigó y posteriormente se trasladó a las Instalaciones del Archivo Administrativo del Poder Ejecutivo del Estado para ser incorporada a la documentación del Distrito rescatada con anterioridad, y así comenzar el proceso de limpieza y ordenación.

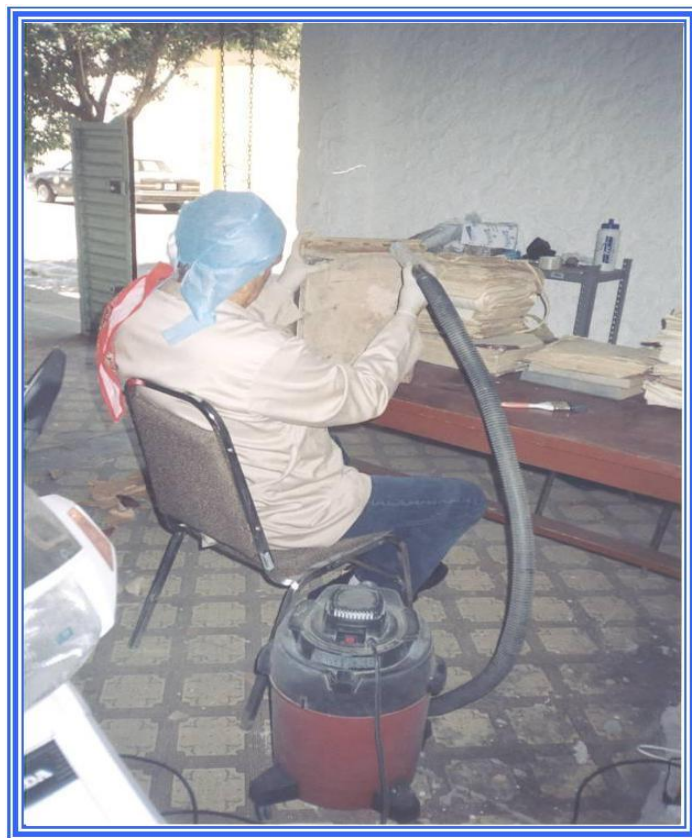



Los trabajos de limpieza documental

3. IMPORTANCIA DEL ARCHIVO DEL DISTRITO DE RIEGO 01

El acervo documental esta conformado por 7,249 expedientes que representan 451.44 metros lineales distribuidos en varias secciones y series; las cuales dan testimonio de las acciones, el trabajo y el proceso histórico del personal, los usuarios y las Instituciones ligadas a la realización y funcionamiento del Distrito de Riego 01 de 1925 a 1960. Además, se cuenta con la Sección Administrativa de dicho Distrito que comprende la documentación generada de 1961 a 1990.

Respecto a la tipología documental se encuentra los costos de la construcción de la Presa Calles, solicitudes de aspirantes a colonos en el Sistema Nacional de Riego Núm. 1, indemnizaciones por expropiación y afectación de propiedades, documentación contable, topográfica, planos, informes de conservación de obras, distribución de aguas etc..

No hay duda que el haberlos rescatado y ordenado no sólo significó resguardar parte del patrimonio cultural del Estado de Aguascalientes sino también un avance en términos del conocimiento de su historia y poder originar un sentido de identidad. De igual manera significó la preservación y difusión del patrimonio histórico documental. La información de gran valía que guardan esos documentos es importante como un instrumento de consulta para fomentar estudios históricos y sociales.



Miguel Ángel Serna en los trabajos de rescate



El volumen de la documentación



El trabajo implicó desde la limpieza del lugar

ANTES



Lic. Andrea Soriano en los trabajos para el traslado de la documentación a Aguascalientes

DESPUÉS





El apoyo de ADABI resultó sumamente valioso en el rescate de éste archivo.



Aspectos recientes del estado de la documentación en el Archivo Administrativo

CUADRO DE CLASIFICACIÓN ARCHIVÍSTICA

FONDO **FO01** **DISTRITO DE RIEGO 01 DE PABELLÓN**

SECCIÓN **SC01** **Comisión Nacional de Riego**

SERIE **SE 1** Gerencia

SUBSERIE **SSE 1** Colonización

SSE 2 Granja Experimental

SE 2 Depto. de Contaduría

SSE 1 Explotación

SSE 2 Jefatura de Servicios

SSE 3 Almacén

SSE 4 Gerencia

SSE 5 Tomaduría de Tiempo

SSE 6 Contabilidad de Colonos

SE 3 Depto. de Operación

SSE 1 Jefatura de Operación

SSE 2 Conservación

SSE 3 Distribución de Aguas

SSE 4 Servicio Hidrológico e H.

SSE 5 Servicio Meteorológico

SSE 6 Estación Termoplumiométrica

SE 4 Depto. de Construcción

SSE 1 Superintendencia de

Construcción

SSE 2 Contaduría

SE 5 Depto. de Almacén

SECCIÓN **SC02** **BANCO NACIONAL DE CRÉDITO**

AGRÍCOLA

SUBSECCIÓN **SSC01** **Departamento de Fideicomiso**

SERIE **SE 1** Gerencia

SE 2 Depto. de Contabilidad

SSE1 Tomaduría de Tiempo

		SE3	Depto. de Operación SSE 1 Jefatura de Operación SSE 2 Conservación SSE 3 Distribución de Aguas SSE 4 Depto. Servicio Hidrológico SSE 5 Depto. Servicio Hidrométrico SSE 6 Servicio Meteorológico SSE 7 Planta Piscícola
SERIE		SE4	Depto. de Almacén SSE 1 Tomaduría de Tiempo
		SE5	Delegado Fiduciario
		SE6	Planta Deshidratadora
		SE7	Planta Vinícola
SECCIÓN	SC03	SECRETARÍA DE AGRICULTURA Y FOMENTO	
SUBSECCIÓN	SSC01	Comisión Nacional Agraria	
SERIE		SE1	Agencia General de la Secretaría de
Agricultura y Fomento		SSE1	Delegación Forestal y de Caza y
Pesca		SE2	Organizador Regional de Ejidos
		SSE1	Jefatura de Zona Ejidal
		SE3	Dir. de Geografía, Meteorología e
Hidrología		SSE1	Servicio Meteorológico
SECCIÓN	SC04	SECRETARÍA DE AGRICULTURA Y GANADERÍA	
SUBSECCIÓN	SSC05	Dirección General de Distritos de Riego	
SERIE		SE1	Gerencia
		SE2	Jefatura de Servicios
		SE3	Depto. de Operación
		SE4	Almacén
SERIE		SE5	Agencia Gral. de la Secretaría de
			Agricultura y Ganadería en Ags.
		SSE1	Dirección Gral. Forestal y de Caza

SSE2 Delegación Forestal y de Caza
SSE3 Delegación Forestal y de la Fauna
SSE4 Delegación Gral. de Economía Agrícola
SSE5
 Dirección General Forestal
SSE6 Explotación Forestal
SSE7 Sección Forestal
SSE8 Sección Administrativa

SECCIÓN SERIE Agrario	SC05	DEPARTAMENTO AGRARIO SE1 Delegación del Departamento
SECCIÓN HIDRAÚLICOS SUBSECCIÓN de Riego SERIE	SC06 SSC01	SECRETARÍA DE RECURSOS Dirección General de Distritos SE1 Junta de Aguas SSE1 Presidencia SSE2 Secretaría SSE3 Tesorería SE2 Agencia Gral. de Distritos de Riego SE3 Gerencia General SE4 Supervisión de Distritos de Riego SE5 Jefatura de Servicios SSE1 Almacén SSE2 Contabilidad SE6 Pagaduría habilitada del Distrito de Riego SE7 Servicio Hidrológico
SECCIÓN SERIE	SC07	BANCO NACIONAL DE CRÉDITO EJIDAL, S.A SE1 Agencia en Aguascalientes SE2 Jefatura de Zona en Pabellón

SECCIÓN SC08 BANCO NACIONAL DE CRÉDITO AGRÍCOLA, S.A**SERIE**
Crédito Agrícola**SE1** Almacenes Generales de Depósito del**SE2** Agencia en Aguascalientes**SSE1** Contador de Sociedades**SE3** Sociedades en Aguascalientes**SE4** Agencia de Pabellón**SE5** Sociedades de Pabellón**SE6** Zona de Rincón de Romos**SE7** Zona de Asientos**SE8** Zona de Zacatecas**PLANOTECA****SECCIÓN****SC09****SERIE****SE1** Plano General del Proyecto Santiago Ags.**SE2** Proyecto Santiago Ags.**SE3** Cartas del Tiempo**SE4** Planos en General**SECCIÓN****SC10****SERIE****HEMEROTECA****SE1** Diario Oficial**SE2** Periódico Oficial**SE3** Publicaciones**SE4** Impresos**SE5** Formatos**SECCIÓN****SC11****LIBROS DE REGISTRO**

Elaboró: Lic. Andrea Soriano Vallés