

**GOBIERNO DEL ESTADO DE AGUASCALIENTES  
SECRETARIA DE FINANZAS  
DEL 1 DE ENERO AL 31 DE AGOSTO DE 2016**

**NOTAS A LOS ESTADOS FINANCIEROS  
(miles de pesos)**

**a) NOTAS DE DESGLOSE**

**I) NOTAS AL ESTADO DE SITUACIÓN FINANCIERA**

**Activo**

**Efectivo y Equivalentes**

Este rubro se integra por los montos de efectivo en caja y equivalentes de efectivo, representados principalmente por inversiones e instrumentos de renta fija a corto plazo, se registran al costo, en el momento de la inversión y los rendimientos generados se reconocen como productos cuando se cobran.

El efectivo proveniente de ingresos por reasignaciones federales por convenio es un efectivo restringido y está destinado únicamente a las erogaciones indicadas en cada uno de los convenios.

El efectivo proveniente de participaciones y aportaciones, de conformidad con la Ley de Coordinación Fiscal Federal y a la Ley de Coordinación Fiscal del Estado de Aguascalientes, que le corresponde a los municipios, son inembargables, entregados en efectivo y sin condicionamiento alguno a los municipios.

El efectivo al final del periodo incluye recursos de terceros que se encuentran temporalmente bajo la administración de la Secretaría de Finanzas y que no constituyen un remanente disponible para el Gobierno del Estado.

<b>CUENTA</b>	<b>IMPORTE (miles de pesos)</b>
Efectivo en Caja	1,146
Efectivo en Bancos –Tesorería	1'964,050
Inversiones temporales (hasta 3 meses)	600,000
<b>Total de Efectivo y Equivalentes</b>	<b>2'565,196</b>

**GOBIERNO DEL ESTADO DE AGUASCALIENTES  
SECRETARIA DE FINANZAS  
DEL 1 DE ENERO AL 31 DE AGOSTO DE 2016**

**Derechos a recibir Efectivo y Equivalentes**

Este rubro representa el monto de los derechos de cobro por diferentes conceptos, que serán exigibles en un plazo menor o igual a doce meses.

<b>CUENTA</b>		<b>IMPORTE (miles de pesos)</b>
<b>Cuentas por cobrar a Corto Plazo</b>		<b>29'528</b>
Aportaciones por Recibir-Reasignables	14'934	
Otras Cuentas por cobrar	13,623	
Cheques devueltos	965	
Impuestos a favor	6	
<b>Deudores diversos por cobrar</b>		<b>2'325</b>
Gastos por comprobar	1'072	
Responsabilidades	5	
Otros Gastos por comprobar	974	
Viáticos por Comprobar	274	
<b>Total de Derechos a recibir Efectivo y Equivalentes</b>		<b>31'853</b>

Se muestra su desagregación por su vencimiento:

<b>CUENTA</b>	<b>VENCIDO</b>	<b>DE 0 A 30 DIAS</b>	<b>31 A 60 DIAS</b>	<b>61 A 90 DIAS</b>	<b>MÁS DE 90 DIAS</b>
Cuentas por cobrar	4'680	6	0	9'907	14'934
Deudores diversos por cobrar	0	1'248	1'072	0	0

**GOBIERNO DEL ESTADO DE AGUASCALIENTES  
SECRETARIA DE FINANZAS  
DEL 1 DE ENERO AL 31 DE AGOSTO DE 2016**

**Otros activos circulantes**

Representa el monto de los valores y títulos de crédito que reflejan derechos parciales para afianzar o asegurar el cobro, que razonablemente se espera se conviertan en efectivo en un plazo menor o igual a doce meses, al 31 de agosto cuenta con un saldo de \$566.

**Derechos a Recibir Bienes o Servicios**

De acuerdo a lo establecido en la LGCG en el 2016 se continúa con los anticipos a los contratistas de obras públicas, registrándose en cuentas de activo para identificar la obra por cada uno de los contratistas. Al 31 de agosto se tiene un saldo de \$200'457.

**Inversiones Financieras a corto plazo**

Represente el monto de los recursos excedentes invertidos en bonos cuya recuperación se efectuará en un plazo mayor a doce meses, y las Inversiones Financiera a Largo plazo se desagregan en la inversión del Bono Cupón Cero por la cantidad de \$190'312 miles de pesos al 31 de agosto 2016 y en los Fideicomisos siguientes:

**FIDEICOMISOS, MANDATOS Y CONTRATOS ANALOGOS**, que se integra de la siguiente manera:

<b>CUENTA</b>	<b>IMPORTE (miles de pesos)</b>
Fondo de Financiamiento para el Progreso de Aguascalientes	535'120
Fideicomiso de Captación, Administración y Pago	5'544
Fideicomiso de Administración y Pago	38'570
<b>Total de Fideicomisos Mandatos y Contratos Análogos</b>	<b>579'235</b>

**Bienes Muebles, Inmuebles e Intangibles**

Las erogaciones por concepto de bienes inmuebles, infraestructura, construcciones en proceso y bienes muebles que corresponden al patrimonio estatal, se registran a su costo de adquisición, construcción o equivalente y no se reconoce ninguna estimación por depreciación de estos activos.

**GOBIERNO DEL ESTADO DE AGUASCALIENTES**  
**SECRETARIA DE FINANZAS**  
**DEL 1 DE ENERO AL 31 DE AGOSTO DE 2016**

Al inicio del ejercicio 2016 se inició en forma paralela el registro de los Activos Fijos con el Módulo de Patrimonio en el Sistema de Información Financiera, mismo que se consolidará y se realizarán las conciliaciones correspondientes con dicho módulo.

**Pasivo**

Representa las obligaciones presentes, virtualmente ineludibles, identificadas, cuantificadas en términos monetarios y que representan una disminución futura de beneficios económicos, derivadas de operaciones ocurridas en el pasado que le han afectado económicamente, se desagregan de acuerdo a su periodo de exigibilidad, a corto plazo cuando se refieren a un plazo no mayor a un año y a largo plazo cuando se refieren a un plazo mayor a un año.

Se muestra su desagregación por su vencimiento (miles de pesos):

CUENTA		DE 0 A 180 DÍAS	MENOS O IGUAL A 365 DÍAS	MAYOR A 365 DÍAS
<b>Cuentas por pagar a Corto Plazo</b>		<b>55'039</b>	<b>0</b>	<b>0</b>
Proveedores por Pagar a Corto Plazo	6'750			
Contratistas por Obras Públicas por Pagar a Corto Plazo	5'266			
Participaciones y Aportaciones por Pagar a Corto Plazo	0			
Transferencias Otorgadas por Pagar a Corto Plazo	5'258			
Intereses, Comisiones y Otros Gastos de la Deuda Pública	0			
Retenciones y Contribuciones por Pagar a Corto Plazo	19'006			
Devoluciones de la Ley de Ingresos por Pagar a Corto Plazo	37			
Otras cuentas por pagar a Corto Plazo	1'183			
Acreedores diversos	17'540			
<b>Otros Documentos por Pagar a Corto Plazo</b>		<b>60'747</b>	<b>0</b>	<b>0</b>
<b>Fondos y Bienes de Terceros en Garantía</b>		<b>0</b>	<b>1,745</b>	<b>0</b>
<b>Recaudación por Participar</b>		<b>472,966</b>	<b>0</b>	<b>0</b>
<b>Deuda Pública</b>		<b>0</b>	<b>33,221</b>	<b>2,041,908</b>
<b>Provisiones a Largo Plazo</b>		<b>0</b>	<b>170,230</b>	<b>0</b>

**GOBIERNO DEL ESTADO DE AGUASCALIENTES**  
**SECRETARIA DE FINANZAS**  
**DEL 1 DE ENERO AL 31 DE AGOSTO DE 2016**

**Deuda Pública:**

La deuda pública directa contratada se integra por varios créditos; es pagadera en pesos y devenga intereses sobre la base de saldos insolutos a diferentes tasas de interés.

Dentro del rubro de la Deuda pública no se tiene contemplado el crédito contratado con Banobras al amparo del Programa de Financiamiento para la Infraestructura y la Seguridad (PROFISE) hasta por la cantidad de 255,462 autorizados mediante decreto No. 208 publicado en el Periódico Oficial del Estado el 04 de junio de 2012 la fuente primaria del pago de principal a su vencimiento serán los recursos provenientes de la redención de los bonos cupón cero que adquirió el Fideicomiso 2198 a favor del Estado con recursos del Gobierno Federal, por lo que el Estado sólo es responsable del pago de intereses. Por este motivo, no se considera el saldo de estos créditos en el total de la Deuda Directa. Su destino, financiar la infraestructura de Inversiones de Gran Magnitud generadoras de Empleos a Gran Escala por parte del ramo automotriz y relacionado.

Así mismo, se adquirió el crédito con Banobras, bajo el esquema Cupón Cero, hasta por la cantidad de 800,000; autorizados mediante decreto No. 208 publicado en el Periódico Oficial del Estado el 04 de junio de 2012, para los pagos del principal serán a su vencimiento y los recursos provenientes de la redención de los bonos cupón cero que adquirió el Estado a través de Banobras, por lo que el Estado sólo es responsable del pago de intereses. Por este motivo, no se considera el saldo de estos créditos en el total de la Deuda Directa. Su destino será financiar la infraestructura de Inversiones de Gran Magnitud generadoras de Empleos a Gran Escala por parte de los ramos automotriz y relacionados, así como aquellas obras, acciones sociales básicas y/o inversiones que recaigan dentro de los campos de atención de BANOBRAS.

**PROVISIONES**

Las provisiones son representadas por las indemnizaciones a largo plazo logrando a la fecha un 100% del total, se actualizó la reserva para laudos pendientes de resolución, manteniendo el 100%, y se actualiza el fondo para estimular el retiro voluntario del Sector Central para personal para este 2016 se jubile por años o vejez.

**GOBIERNO DEL ESTADO DE AGUASCALIENTES  
SECRETARIA DE FINANZAS  
DEL 1 DE ENERO AL 31 DE AGOSTO DE 2016**

De igual forma en esta cuenta se registra la provisión del Capital del Bono Cupón Cero y se integra de la siguiente forma:

<b>CUENTA</b>	<b>IMPORTE (miles de pesos)</b>
Provisión para Demandas y Juicios a L.P.	59,004
Provisión para Demandas y Juicios a L.P. de Listas de Raya	5,694
Provisión por Jubilaciones a L.P.	3,345
Provisión para Seguros por Invalidez y Muerte	824
Provisión para Indemnizaciones a L.P.	53,483
*Provisión Capital Bono Cupón Cero	47,880
<b>T O T A L</b>	<b>\$170'230</b>

**II) NOTAS AL ESTADO DE ACTIVIDADES**

**Ingresos y Otros Beneficios**

**Ingresos de Gestión**

Representa el monto de los ingresos devengados durante el ejercicio fiscal correspondientes a las contribuciones, productos, aprovechamientos, así como la venta de bienes y servicios.

Los cuales se recaudaron y registraron durante el período de enero – agosto de 2016 de la siguiente manera:

**GOBIERNO DEL ESTADO DE AGUASCALIENTES  
SECRETARIA DE FINANZAS  
DEL 1 DE ENERO AL 31 DE AGOSTO DE 2016**

<b>CUENTA</b>	<b>Del 1 de enero al 31 de agosto 2016 IMPORTE (miles de pesos )</b>
Impuestos	622,656
Derechos	343,427
Productos	37,102
Aprovechamientos	4,403
Ingresos no comprendidos en las fracciones de Ley de Ejercicios Fiscales Anteriores	77,188
<b>Total Ingresos de Gestión</b>	<b>1,084,776</b>

**Participaciones, Aportaciones, Transferencias, Asignaciones, Subsidios y Otras Ayudas**

Representa los recursos recibidos por concepto de participaciones e incentivos económicos, los cuales se registran al momento que notifica el Gobierno Federal, a través de la Constancia de Compensación de Participaciones. Para el período de enero - agosto de 2016, la cantidad recibida y recaudada ascendió a \$13,199'834.

**Gastos y Otras Pérdidas:**

Representa el monto de los hechos contables que disminuyen el patrimonio neto del ente público, incurridos por gastos de funcionamiento, intereses transferencias otorgadas, otras pérdidas de la gestión y extraordinarias. Al cierre del mes de Agosto 2016, las cantidades y porcentajes devengados y registrados ascendieron a:

**GOBIERNO DEL ESTADO DE AGUASCALIENTES  
SECRETARIA DE FINANZAS  
DEL 1 DE ENERO AL 31 DE AGOSTO DE 2016**

<b>CUENTA</b>	<b>1 Enero al 31 de Agosto 2016 (miles de pesos)</b>	
<b>GASTOS Y OTRAS PÉRDIDAS</b>	<b>IMPORTE</b>	<b>%</b>
Gastos de Funcionamiento	959,343	7%
Transferencia, Asignaciones, Subsidios y Otras Ayudas	8,349,199	65%
Participaciones y Aportaciones	2,640,444	21%
Intereses, Comisiones y Otros Gastos de la Deuda Pública	140,997	1%
Provisiones	0	0%
Inversión Pública	806,132	6%
<b>Total de Gastos y Otras Pérdidas</b>	<b>12,896,115</b>	<b>100%</b>

**III) NOTAS AL ESTADO DE VARIACIÓN EN LA HACIENDA PÚBLICA**

Dentro del Estado de Variación en la Hacienda Pública, se muestran las modificaciones que ha sufrido el Patrimonio o la Hacienda Pública, que representa el importe de los bienes y derechos que son propiedad del ente público.

Durante el período enero – agosto 2016, no se realizaron rectificaciones a Resultado de Ejercicios Anteriores derivado de los reintegros de recursos federales reasignables que correspondían a ejercicios anteriores.

**IV) NOTAS AL ESTADO DE FLUJOS DE EFECTIVO**

**Flujo de Efectivo de las Actividades de Operación**

Durante el periodo que se informa, el Gobierno del Estado de Aguascalientes recibió ingresos de gestión por la cantidad de \$1,007'588 e ingresos por participaciones, aportaciones y transferencias por \$13,199'834. El gasto pagado por el periodo comprendido del 1 de enero al 31 de Agosto 2016 asciende a \$12,420'383.



**GOBIERNO DEL ESTADO DE AGUASCALIENTES  
SECRETARIA DE FINANZAS  
DEL 1 DE ENERO AL 31 DE AGOSTO DE 2016**

Además el Gobierno del Estado obtuvo Otros Orígenes de Operación que ascendieron a la cantidad de \$ 130,509 al igual que otras Aplicaciones de Operación por \$471,397 reflejándose un diferencial de aplicación de operación por \$340,888.

**Flujo de Efectivo de las Actividades de Financiamiento**

Durante este mismo período, el Gobierno del Estado de Aguascalientes tuvo la aplicación por actividades de financiamiento por \$ (214, 538).

**V) CONCILIACIÓN ENTRE LOS INGRESOS PRESUPUESTARIOS Y CONTABLES, ASÍ COMO ENTRE LOS EGRESOS PRESUPUESTARIOS Y LOS GASTOS CONTABLES**

<b>GOBIERNO DEL ESTADO DE AGUASCALIENTES SECRETARIA DE FINANZAS Conciliación entre los Ingresos Presupuestarios y Contables Del 1 enero al 31 de agosto de 2016 (miles de pesos)</b>		
<b>1. Ingresos Presupuestarios</b>		<b>16'335,292</b>
<b>2. Más Ingresos contables no presupuestarios</b>		<b>0</b>
<b>3. Menos Ingresos presupuestarios no contables</b>		<b>\$ 2'050,683</b>
Saldo del Ejercicio Anterior	\$891,277	
Ingresos del Sector Paraestatal y Órganos Autónomos	1'156,855	
Venta de Terrenos	2,130	
Venta de bienes muebles (vehículos)	421	
<b>4. Ingresos Contables (4=1+2-3)</b>		<b>\$ 14'284,609</b>

**GOBIERNO DEL ESTADO DE AGUASCALIENTES  
SECRETARIA DE FINANZAS  
DEL 1 DE ENERO AL 31 DE AGOSTO DE 2016**

**GOBIERNO DEL ESTADO DE AGUASCALIENTES  
SECRETARIA DE FINANZAS  
Conciliación entre los Egresos Presupuestarios y los Gastos Contables  
Del 1 de enero al 31 de agosto de 2016  
(miles de pesos)**

<b>1. Total egresos (presupuestarios)</b>		<b>\$ 13'899,281</b>
<b>2. Menos egresos presupuestarios no contables</b>		<b>1,003,166</b>
Bienes muebles	104,380	
Inversión Pública	670,988	
Inversiones en fideicomisos, mandatos y otros análogos	113,854	
Amortización de la deuda publica	68,879	
ADEFAS	45,065	
<b>3. Más Gastos contables No Presupuestales</b>		<b>0</b>
Provisiones		
<b>b) 1. Total Gasto Contable (4=1-2+3)</b>		<b>\$ 12'896,115</b>

**NOTAS DE MEMORIA (CUENTAS DE ORDEN)**

En estas cuentas se controlan diversos conceptos y valores que aunque no afectan ni modifican el Estado de Situación Financiera, deben reflejar los importes que presentan derechos o responsabilidades del Poder Ejecutivo del Estado de Aguascalientes. Pero que es necesaria su incorporación en libros con fines de control.

**GOBIERNO DEL ESTADO DE AGUASCALIENTES  
SECRETARIA DE FINANZAS  
DEL 1 DE ENERO AL 31 DE AGOSTO DE 2016**

**Cuentas de Orden Contables y Presupuestarias:**

<b>CUENTAS DE ORDEN CONTABLES</b>	<b>Al 31 de Agosto 2016</b>
De incentivos de fiscalización por cobrar	31,180
De convenios de contribuyentes	9,829
De adjudicación de bienes	813

<b>CUENTAS DE ORDEN PRESUPUESTALES</b>	
Ley de Ingresos	18,079,091
Presupuesto de Egresos	18,079,091
<b>CUENTAS DE ORDEN PRESUPUESTALES</b>	
Ley de Ingresos recaudada	16,335,262
Presupuesto de Egresos devengado	13,899,281

Cabe mencionar que se continúa en agosto de 2016, realizando los registros contables con base acumulativa, apegándose al marco conceptual y a los postulados básicos de la Ley General de Contabilidad Gubernamental, donde señala la obligación de emitir información contable, presupuestaria y programática sobre la base técnica prevista en los documentos técnico-contables mencionado en dicho acuerdo.

**GOBIERNO DEL ESTADO DE AGUASCALIENTES  
SECRETARÍA DE FINANZAS  
DEL 1 DE ENERO AL 31 DE AGOSTO DE 2016**

**c) NOTAS DE GESTIÓN ADMINISTRATIVA**

**1. Introducción**

Las operaciones que realiza la Secretaría de Finanzas del Gobierno del Estado de Aguascalientes se encuentran reguladas por los siguientes ordenamientos legales: Constitución Política de los Estados Unidos Mexicanos y en particular del Estado Libre y Soberano de Aguascalientes, Ley de Coordinación Fiscal Federal, Ley de Coordinación Fiscal del Estado de Aguascalientes, Ley Orgánica de la Administración Pública del Estado de Aguascalientes, Ley de Presupuesto, Gasto Público y Responsabilidad Hacendaria del Estado de Aguascalientes y sus Municipios, Ley de Fiscalización así como las Leyes de Hacienda, de Ingresos, y el Presupuesto de Egresos del Estado de Aguascalientes vigentes en el ejercicio fiscal 2016.

Corresponde a la Secretaría de Finanzas del Gobierno del Estado de Aguascalientes, como órgano encargado de la administración financiera y tributaria de la Hacienda Pública del Estado, entre otros asuntos: a) Elaborar y presentar al Gobernador del Estado, los proyectos anuales de Ley de Ingresos y Presupuesto de Egresos del Estado, b) llevar cuenta y registro de las operaciones financieras efectuadas por el Poder Ejecutivo, que conforman la contabilidad gubernamental c) realización de pagos conforme a los programas y presupuestos aprobados y d) elaborar los informes financieros que integran la cuenta pública del Gobierno del Estado, de conformidad con la legislación vigente y solventar las observaciones y recomendaciones que formule el Congreso del Estado.

Derivado de lo que señala el Manual de Lineamientos y Políticas Generales para el Control de los Recursos de las Dependencias y Entidades del Gobierno del Estado de Aguascalientes que establece en el artículo 1º, que el Titular de cada Dependencia y Entidad, junto con su responsable administrativo, son los responsables de la ejecución, validación, comprobación y solventación de sus operaciones, cumpliendo con todos los lineamientos aplicables, la Secretaría de Finanzas del Estado de Aguascalientes, como Órgano Encargado de la Administración Financiera y Tributaria de la Hacienda Pública, es responsable de validar, programar y pagar las remuneraciones, adquisiciones, inversiones, transferencias y demás erogaciones, incluidas en los presupuestos autorizados, por consiguiente la Secretaría de Finanzas es solo responsable de la ejecución del pago.

**2. Panorama Económico y Financiero**

**Economía internacional**

Las perspectivas de crecimiento económico para el conjunto de 35 países miembros de la Organización para la Cooperación y Desarrollo Económicos (OCDE) son de 1.6% en 2016 y de 1.5% en 2017. Dicho organismo anticipa una lenta recuperación de las economías de la Zona Euro y de EE.UU. En este contexto destaca que la economía de México crecerá al doble que el total los países de la OCDE.

**GOBIERNO DEL ESTADO DE AGUASCALIENTES  
SECRETARÍA DE FINANZAS  
DEL 1 DE ENERO AL 31 DE AGOSTO DE 2016**

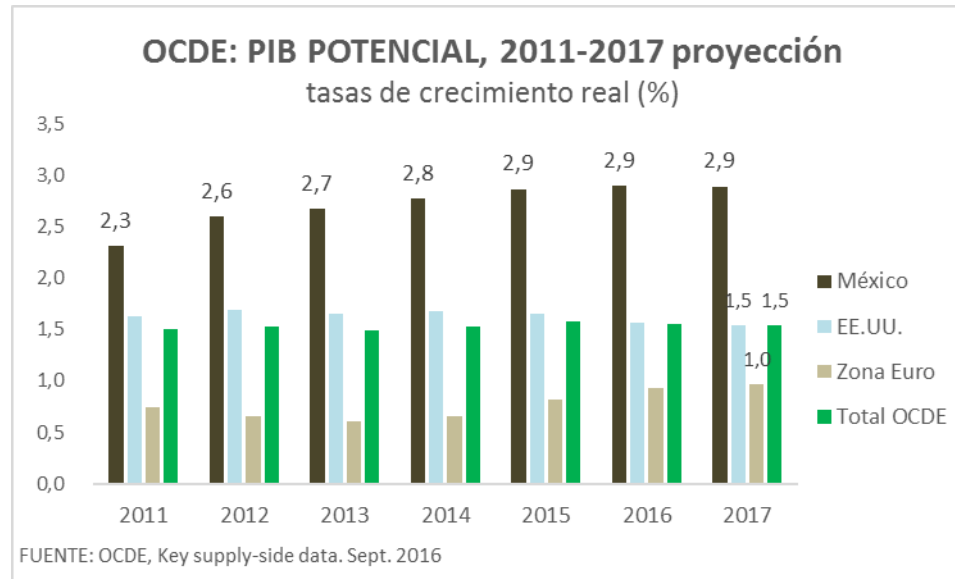

**Entorno nacional**

Los directivos de empresas de los sectores manufacturero y no manufacturero prevén una expansión económica de todas las entidades federativas durante el resto de este año y en 2017, según reveló la primera Encuesta Mensual de Actividad Económica Regional que levanta el Banco de México<sup>1</sup>.

Conforme a esas predicciones, la expansión económica se observará particularmente en aquellos estados que están vinculados al sector externo a través de exportaciones de autos, autopartes, aeroespaciales, electrónicas, eléctricas, productos agropecuarios y acuícolas, así como la prestación de servicios relacionados con el turismo extranjero, sector que repuntará debido, principalmente, a la depreciación del tipo de cambio real.

En el ámbito financiero, en agosto la inflación se mantuvo por debajo de la meta del 3.0% anual, aunque registró un incremento de 2.73%, que es superior a lo observado el mismo mes del año pasado y a lo reportado en julio del año actual. La tasa de interés aumentó respecto a julio y se ubicó en 4.24%.

<sup>1</sup> Banxico. Reporte sobre las Economías Regionales Abril - Junio 2016. Sept. 2016.

**GOBIERNO DEL ESTADO DE AGUASCALIENTES  
SECRETARIA DE FINANZAS  
DEL 1 DE ENERO AL 31 DE AGOSTO DE 2016**

En agosto, el tipo de cambio recuperó terreno en relación al mes anterior. Esta variación se debió, en parte, a que el precio del barril del petróleo de exportación aumentó en aproximadamente 12 dólares el barril respecto al nivel observado en agosto de 2015, y cerca de 4 d/b en comparación al mes previo.

Indicador	2015 Agosto	2016 Julio	2016 Agosto
Inflación (crec. Anual %)	2.59	2.65	2.73
Cetes 28 días (%)	3.04	4.21	4.24
Tipo de Cambio (Pesos/dólar)	16.5032	18.5862	18.4715
Precio del petróleo (dólar/barril)	30.71	38.27	42.40*

\*/estimación.

Fuente: INEGI, Banxico, Pemex

En materia de empleo, el INEGI reportó que en julio de este año la tasa de desempleo en el país fue de 3.8% de la Población Económicamente Activa (estimada en 53.5 millones de personas). Esta tasa es inferior a la registrada en julio de 2015, cuando se ubicó en 4.4% y también es menor al 3.9% reportado en junio del año actual.

### **Entorno estatal**

En junio de este año, los ingresos de las empresas IMMEX provenientes del mercado nacional por suministro de bienes y servicios sumaron 6,695 millones de pesos, lo que significó un incremento anual de 37.3%.

Así mismo, los ingresos provenientes del mercado extranjero alcanzaron los 7,513.3 mdp, que representaron un aumento anual de 14.3%, mostrando una tendencia ascendente desde marzo de 2015.

**GOBIERNO DEL ESTADO DE AGUASCALIENTES  
SECRETARIA DE FINANZAS  
DEL 1 DE ENERO AL 31 DE AGOSTO DE 2016**

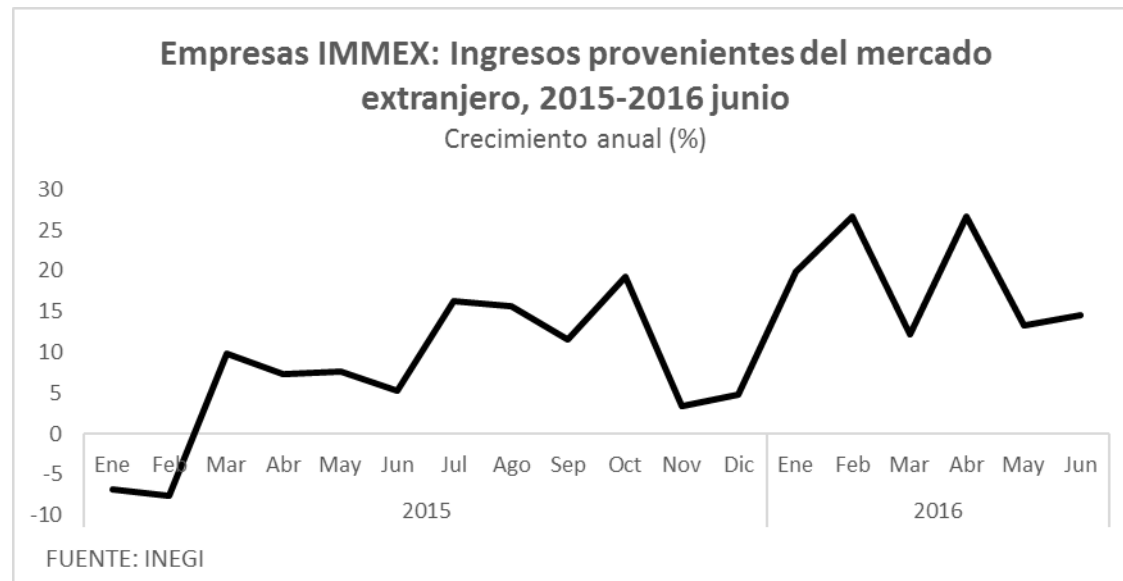

En el país existen 5,029 establecimientos con Programa de la Industria Manufacturera, Maquiladora y de Servicios de Exportación (IMMEX), de las cuales 82 se encuentran operando en Aguascalientes<sup>2</sup>, mismas que dan empleo a 52,031 personas.

En junio, la remuneración real mensual por persona ocupada en estos establecimientos en Aguascalientes fue de 14,507 pesos (a precios de la segunda quincena de diciembre de 2010), lo que representó un incremento de 7% en comparación de junio de 2015 cuando se ubicó en 13,562 pesos.

<sup>2</sup> INEGI. Indicadores de establecimientos con Programa IMMEX. Cifras disponibles a septiembre de 2016.

**GOBIERNO DEL ESTADO DE AGUASCALIENTES**  
**SECRETARIA DE FINANZAS**  
**DEL 1 DE ENERO AL 31 DE AGOSTO DE 2016**

### **3. Autorización e Historia**

El Estado de Aguascalientes ha registrado diversas etapas de transformación estructural. La llegada del ferrocarril a fines del siglo XIX le permitió establecer comunicación con otros estados del país, la construcción de la carretera panamericana a la mitad del siglo XX amplió esta comunicación con el vecino país del norte y un enorme impulso a aspectos de desarrollo urbano, salud, educativo registrado durante el último cuarto del siglo pasado.

Con la puesta en marcha del ferrocarril, iniciaba una primera etapa de actividad industrial, principalmente metalmecánica, vinculada a este servicio, además de otra industria ligera relacionada con el consumo local y regional aparejada a las actividades comerciales de aquella época. La mejor etapa de esta actividad industrial de Aguascalientes se dio en los años cuarenta, en donde el sector se encaminaba hacia el establecimiento del modelo industrializador sustitutivo de importaciones.

La economía mexicana iniciaba en la segunda mitad de la década de los ochenta su apertura a los mercados globales, la cual vino a consolidarse en 1993 tras la firma del Tratado de Libre Comercio con América del Norte, operando a partir de entonces un proceso de globalización.

Durante el periodo de 2004 a 2009, la captación de inversión extranjera directa provino principalmente de países como Japón y Estados Unidos, destinándose mayormente a la industria automotriz, del hierro y el acero, así como a la confección de prendas de vestir.

La estructura económica que ostenta hoy Aguascalientes lo ubica en el umbral de una nueva fase en su industrialización, la cual deberá asociarse necesariamente, en un mayor nivel de apertura exterior y comercio el cual le dio origen.

Las características del Aguascalientes de hoy, son muy diferentes del Aguascalientes de los noventa. En los últimos quince años se ha duplicado la población joven con acceso a la educación superior.

### **4. Organización y Objeto Social**

El ejercicio del Poder Ejecutivo corresponde al Gobernador del Estado, quien tendrá las atribuciones, funciones y obligaciones que le señalen la Constitución Política de los Estados Unidos Mexicanos, la Constitución Política del Estado de Aguascalientes, la presente Ley y las demás disposiciones jurídicas vigentes en el Estado.

Las dependencias del Poder Ejecutivo, deberán conducir sus actividades en forma programada y con base en las normas, políticas, prioridades y restricciones que establezca el Gobernador del Estado para el logro de los objetivos y metas de sus planes.



GOBIERNO DEL ESTADO DE AGUASCALIENTES  
SECRETARIA DE FINANZAS  
DEL 1 DE ENERO AL 31 DE AGOSTO DE 2016

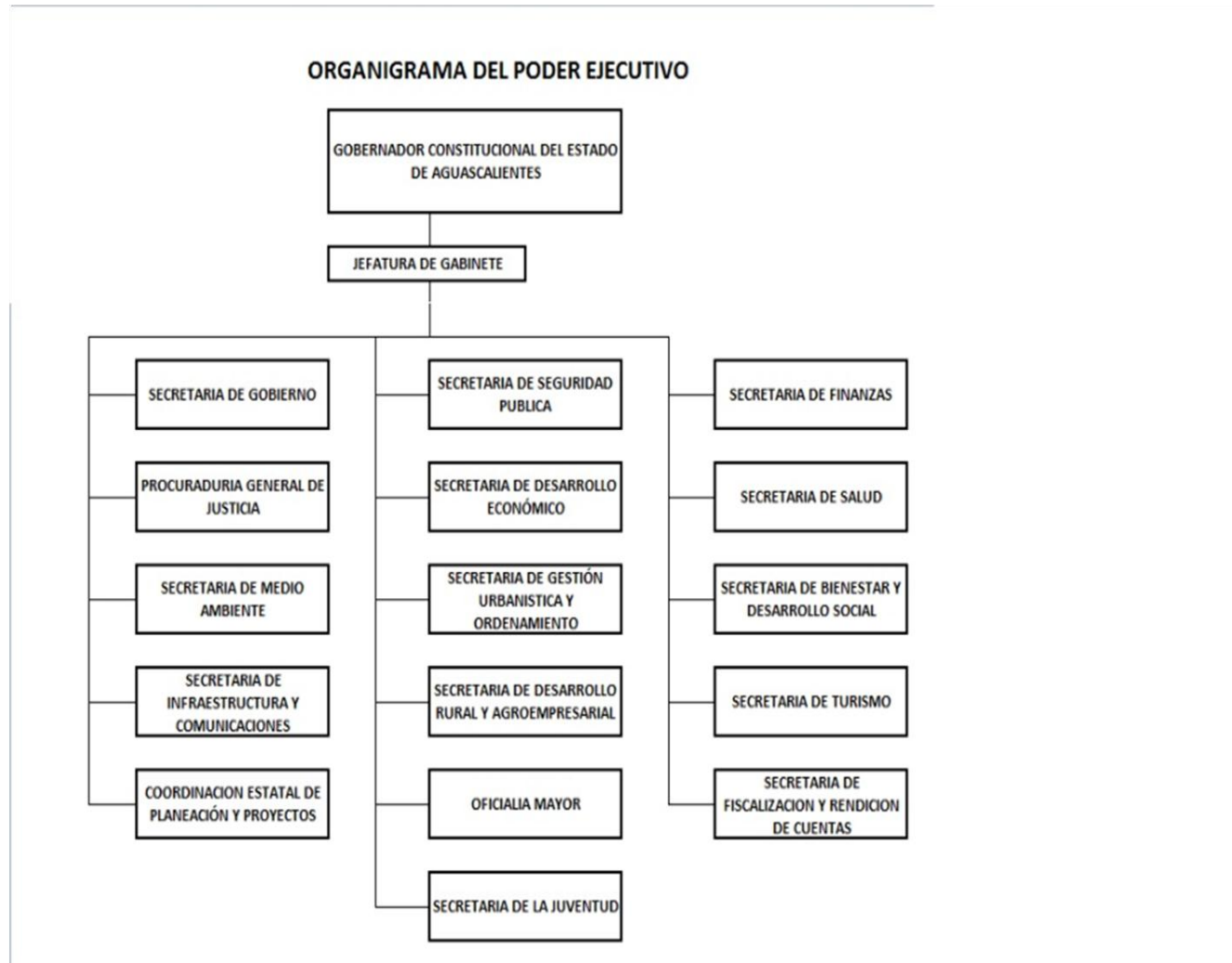

**GOBIERNO DEL ESTADO DE AGUASCALIENTES**  
**SECRETARIA DE FINANZAS**  
**DEL 1 DE ENERO AL 31 DE AGOSTO DE 2016**

**5. Bases de Preparación de los Estados Financieros**

La Secretaría de Finanzas presenta los Estados Contables en moneda nacional y se han elaborado de conformidad con políticas y prácticas contables descritas en la Ley de Presupuesto, Gasto Público y Responsabilidad Hacendaria del Estado de Aguascalientes para el registro de las operaciones financieras, así como para obtener la información que se deriva de la contabilidad, tomando en cuenta las políticas contables emitidas por el Consejo Nacional de Armonización Contable (CONAC) de conformidad con la Ley General de Contabilidad Gubernamental (LGCG), y las disposiciones legales aplicables.

Se continúa registrando las operaciones en base al devengo y acumulativa, en apego al Marco Conceptual, Postulados Básicos, Normas y Metodologías que establezcan los momentos contables, Clasificadores y Manuales de Contabilidad Gubernamental armonizados.

**6. Políticas de Contabilidad Significativas**

**a) Ingresos**

Los ingresos se registran contablemente en el momento de recibir el efectivo, excepto los ingresos por concepto de participaciones e incentivos económicos que se registran al conocer el importe que les corresponde y que les notifica el Gobierno Federal, a través de la Constancia de Compensación de Participaciones.

**b) Egresos**

Los egresos se registran aplicando todos los momentos contables del gasto.

**c) Gasto de Inversión y/o capital.**

La obra pública y los servicios relacionados con las mismas, cuando se refieren a obra de dominio público cuando se concluyen se registran como gasto de inversión.

**d) Servicio de la deuda pública**

**GOBIERNO DEL ESTADO DE AGUASCALIENTES**  
**SECRETARIA DE FINANZAS**  
**DEL 1 DE ENERO AL 31 DE AGOSTO DE 2016**

El servicio de la deuda pública se registra mensualmente conforme se paga.

**e) Bienes inmuebles, infraestructura y construcciones en proceso y bienes muebles.**

Las erogaciones por concepto de bienes inmuebles, infraestructura, construcciones en proceso y bienes muebles que corresponden al patrimonio estatal, se registran a su costo de adquisición, construcción o equivalente y no se reconoce ninguna estimación por depreciación de estos activos.

**f) Obligaciones laborales**

I. Las primas de antigüedad a que tienen derecho los trabajadores al terminar la relación de trabajo, se registran en gastos del año en que son pagadas.

II. El Instituto de Seguridad y Servicios Sociales para los Servidores Públicos del Estado de Aguascalientes (ISSSSPEA), es el organismo público descentralizado del Gobierno del Estado de Aguascalientes, que tiene a su cargo otorgar las prestaciones de seguridad y servicios sociales conforme a la Ley de Seguridad y Servicios Sociales para los Servidores Públicos del Estado de Aguascalientes, que incluye a los servidores públicos, pensionados y a los familiares beneficiarios. La entidad paga mensualmente a este Instituto las aportaciones retenidas a los empleados.

**7. Posición en Moneda Extranjera y Protección por Riesgo Cambiario**

No se realizan operaciones en moneda extranjera, por lo que no se tiene obligaciones o derechos de esta naturaleza.

**8. Reporte Analítico del Activo**

Al inicio del ejercicio se cuenta con un saldo inicial de \$7,159,959 y un saldo final al 31 de agosto de \$8,449,558 por lo que se tiene una variación en el Activo de \$1,289,599.

**9. Fideicomisos, Mandatos y Análogos**

En el Gobierno del Estado de Aguascalientes, se han creado fideicomisos con fines específicos, su integración se refleja en el cuadro de los Fideicomisos.

**10. Reporte de Recaudación**

**GOBIERNO DEL ESTADO DE AGUASCALIENTES  
SECRETARIA DE FINANZAS  
DEL 1 DE ENERO AL 31 DE AGOSTO DE 2016**

Analisis de la Recaudación por el período del 1 de enero al 31 de agosto se tuvieron ingresos contables de Gestión por la cantidad de \$1,007,588

**11. Información sobre la Deuda y el Reporte Analítico de la Deuda**

Al cierre del mes de agosto de 2016 la Deuda Pública Estatal integrada por la Deuda Directa que corresponde al Gobierno del Estado y la Deuda sin Aval que corresponde a los Municipios, se ubicó en 2,275 millones de pesos, cifra menor en 1.04 por ciento respecto a la reportada al cierre del mes anterior, la cual se situó en 2,299 mdp.

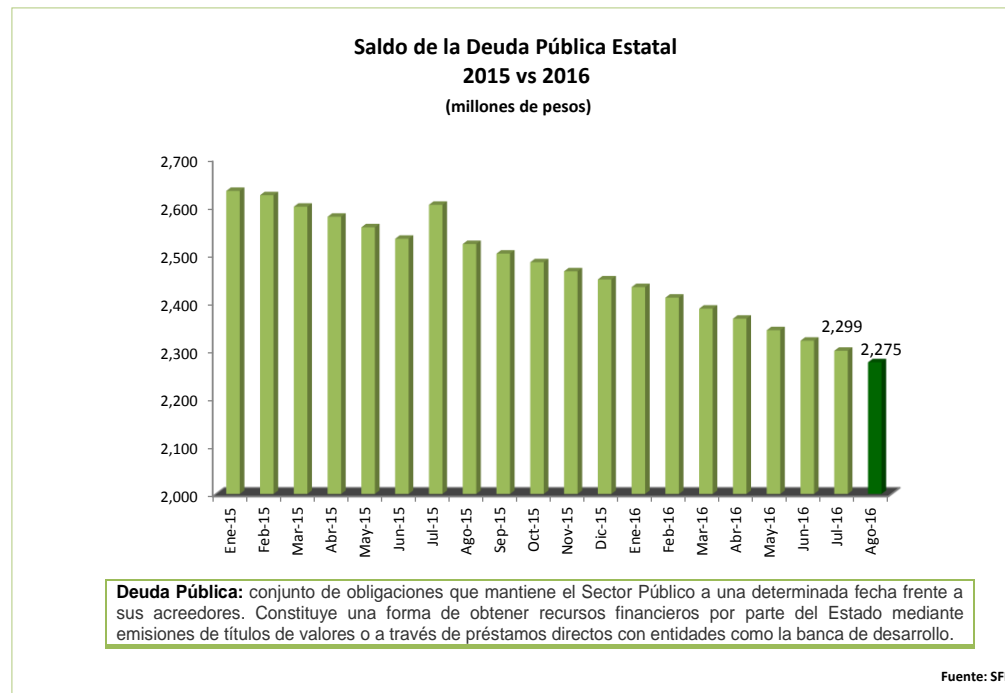

**GOBIERNO DEL ESTADO DE AGUASCALIENTES  
SECRETARÍA DE FINANZAS  
DEL 1 DE ENERO AL 31 DE AGOSTO DE 2016**

La Deuda Directa, cierra con un saldo de 2,075 mdp, lo cual representa una disminución de 0.43 % en comparación con el saldo del mes anterior, registrado en 2,084 mdp.

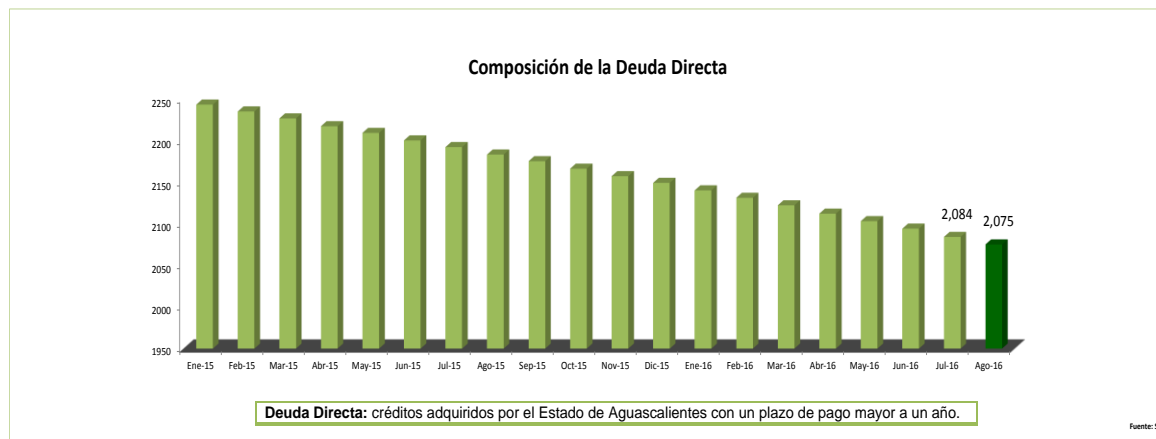

Las amortizaciones de Deuda Directa para el año 2016 se estimaron en un monto de 124.8 mdp, de los cuales al mes de agosto se ejercieron 68.87 millones de pesos.

En el caso de los intereses, para el año 2016 se estimó un monto de 209.7 millones de pesos destinados solo a la Deuda Directa; para el mes que se reporta los recursos ejercidos son por 140.7 mdp.

GOBIERNO DEL ESTADO DE AGUASCALIENTES  
SECRETARIA DE FINANZAS  
DEL 1 DE ENERO AL 31 DE AGOSTO DE 2016

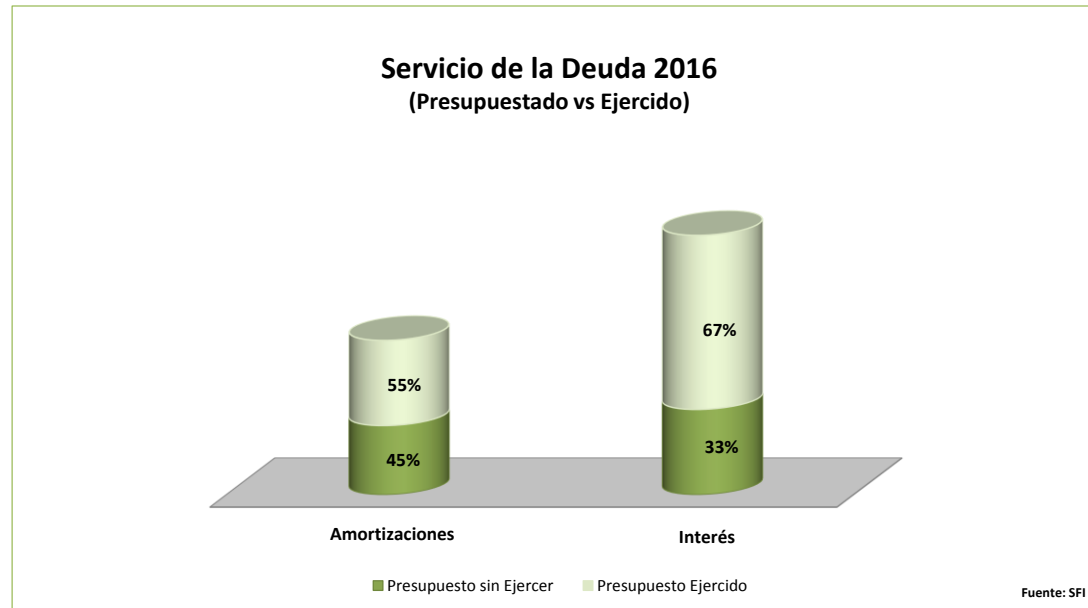

Al cierre del presente mes el saldo de Deuda sin Aval se ubicó en 200 mdp, lo que representa una disminución de 6.9% respecto al saldo reportado al cierre del mes anterior, el cual se situó en 215 mdp.

## 12. Calificaciones otorgadas

### Fortalecimiento Financiero:

El Gobierno del Estado mantiene las acciones dirigidas a robustecer la recaudación local y controlar el gasto operacional (GO, gasto corriente más transferencias no etiquetadas), lo cual explica los niveles altos de ahorro interno (AI) y los indicadores favorables de liquidez. En los últimos 5 años, ha sido superior a 20% de los ingresos disponibles (IFOs).

**GOBIERNO DEL ESTADO DE AGUASCALIENTES  
SECRETARIA DE FINANZAS  
DEL 1 DE ENERO AL 31 DE AGOSTO DE 2016**

El 6 de junio de 2016, Fitch Rating confirmó la calificación de calidad crediticia del Estado de Aguascalientes de 'AA+(mex)', manteniendo la perspectiva crediticia largo plazo estable, así mismo, en la escala internacional moneda local, largo plazo otorga la calificación crediticia de "BBB+", la perspectiva estable.

El 22 de julio de 2016, Standard & Poor's confirma calificación de riesgo crediticio de largo plazo de 'mxAA+' del Estado de Aguascalientes, la perspectiva se mantiene estable.

### **13. Eventos Posteriores al cierre**

En julio de 2016, el Poder Ejecutivo continúa realizando sus registros contables con base acumulativa, apegándose al marco conceptual y los postulados básicos de la Ley General de Contabilidad Gubernamental, donde señala la obligación de emitir información contable, presupuestaria y programática sobre la base técnica prevista en los documentos técnico-contables mencionado en dicho acuerdo.

### **14. Partes relacionadas**

No existen partes relacionadas con el Poder Ejecutivo del Gobierno del Estado de Aguascalientes que influyen en toma de decisiones operativas y financieras.

### **15. Responsabilidad sobre la presentación Razonable de la Información Contable.**

La responsabilidad de la información financiera y sus notas adjuntas es responsabilidad de la Secretaría Finanzas del Gobierno del Estado.