



(Miles de pesos)

De conformidad a los artículos 46, fracción I, inciso e) y 49 de la Ley General de Contabilidad Gubernamental, así como a la normatividad emitida por el Consejo Nacional de Armonización Contable, a continuación se presentan las notas a los estados financieros correspondientes al ejercicio del 1 al 31 de enero de 2017, con los siguientes apartados:

- a) **Notas de Desglose**
- b) **Notas de Memoria (cuentas de orden), y**
- c) **Notas de Gestión Administrativa**

A) NOTAS DE DESGLOSE

I) NOTAS AL ESTADO DE SITUACIÓN FINANCIERA

Activo

Efectivo y Equivalentes

Este rubro se integra por los montos de efectivo en caja y equivalentes de efectivo, representados principalmente por inversiones e instrumentos de renta fija a corto plazo, se registran al costo, en el momento de la inversión así como los rendimientos generados.

El efectivo proveniente de ingresos por reasignaciones federales por convenio es un efectivo restringido y está destinado únicamente a las erogaciones indicadas en cada uno de los convenios.

El efectivo proveniente de participaciones y aportaciones, de conformidad con la Ley de Coordinación Fiscal Federal y a la Ley de Coordinación Fiscal del Estado de Aguascalientes, que le corresponde a los municipios, son inembargables, entregados en efectivo y sin condicionamiento alguno a los municipios.

El efectivo al final del periodo incluye recursos de terceros que se encuentran temporalmente bajo la administración de la Secretaría de Finanzas y que no constituyen un remanente disponible para el Gobierno del Estado.



CUENTA	IMPORTE (miles de pesos)
Efectivo en Caja	1'150
Efectivo en Bancos –Tesorería	1'570,704
Inversiones temporales (hasta 3 meses)	300,000
Total de Efectivo y Equivalentes	1'871,853

Derechos a recibir Efectivo y Equivalentes

Este rubro representa el monto de los derechos de cobro por diferentes conceptos, que serán exigibles en un plazo menor o igual a doce meses.

CUENTA		IMPORTE (miles de pesos)
Cuentas por cobrar a Corto Plazo		11'022
Otras Cuentas por cobrar	10'056	
Cheques devueltos	965	
Impuestos a favor	1	
Deudores diversos por cobrar		1'942
Gastos por comprobar	639	
Responsabilidades	5	
Otros Gastos por comprobar	1'208	
Viáticos por comprobar	90	
Total de Derechos a recibir Efectivo y Equivalentes		12'964



(Miles de pesos)

Se muestra su desagregación por su vencimiento:

CUENTA	VENCIDO	DE 0 A 30 DIAS	30 A 60 DIAS	61 A 90 DIAS	MÁS DE 90 DIAS
Cuentas por cobrar	965	1	10'056	0	0
Deudores diversos por cobrar	5	729	1'208	0	5

Derechos a Recibir Bienes o Servicios

De acuerdo a lo establecido en la LGCG en el 2016 los anticipos a los contratistas de obras públicas, se registran en cuentas de activo para identificar la obra por cada uno de los contratistas. Al 31 de enero se tiene un saldo de 72'459 miles de pesos

Otros activos circulantes

Representa el monto de los valores y títulos de crédito que reflejan derechos parciales para afianzar o asegurar el cobro, que razonablemente se espera se conviertan en efectivo en un plazo menor o igual a doce meses, al 31 de enero cuenta con un saldo de 5.4 miles de pesos.

Inversiones Financieras a corto plazo y Largo Plazo

Represente el monto de los recursos excedentes invertidos en bonos cuya recuperación se efectuará en un plazo mayor a doce meses, y las Inversiones Financieras a Largo plazo se desagregan en la inversión del Bono Cupón Cero por la cantidad de 248'985 miles de pesos al 31 de enero 2017 y en los Fideicomisos siguientes:

FIDEICOMISOS, MANDATOS Y CONTRATOS ANALOGOS, que se integra de la siguiente manera:



CUENTA	IMPORTE (miles de pesos)
Fondo de Financiamiento para el Progreso de Aguascalientes	607'476
Fideicomiso de Administración y Pago	40'739
FEIEF. Fondo de Estabilización de los Ingresos de las Entidades	100'000
Total de Fideicomisos Mandatos y Contratos Análogos	731'711

Bienes Muebles, Inmuebles e Intangibles

Las erogaciones por concepto de bienes inmuebles, infraestructura, construcciones en proceso y bienes muebles que corresponden al patrimonio estatal, se registran a su costo de adquisición, construcción o equivalente y no se reconoce ninguna estimación por depreciación de estos activos.

Durante este ejercicio se continuará con el registro de los Activos Fijos con el Módulo de Patrimonio en el Sistema de Información Financiera, mismo que se consolidará y se realizarán las conciliaciones correspondientes con el Módulo de Patrimonio.

Los saldos de la cuenta de Bienes Inmuebles e Intangibles y Bienes Muebles, al 31 de Enero de 2017 son:

Concepto	IMPORTE (miles de pesos)
Terrenos	24'552
Edificios no Habitacionales	3'001,651
Subtotal de Bienes Inmuebles	3'026,203
Construcciones en Proceso en Bienes de Dominio Público	444'415
Construcciones en Proceso en Bienes Propios	647,423
Otros bienes Inmuebles	80'062
Subtotal de Construcciones en Proceso	1'171,900
Total de Bienes Inmuebles, Infraestructura y Construcciones en Proceso	4'198,103

(Miles de pesos)



Concepto	IMPORTE (miles de pesos)
Mobiliario y Equipo de Administración	339'033
Mobiliario y Equipo Educacional y Recreativo	18'970
Equipo e Instrumental Médico y de Laboratorio	15'608
Vehículos y Equipo de Transporte	509'608
Equipo de Defensa y de Seguridad	77'802
Maquinaria y Otros Equipos y Herramientas	80'879
Colecciones Obras de Arte y Objetos Valiosos	1'937
Activos Biológicos	17
Total de Bienes Muebles	1'043,854

NOTA:

La información presentada en el Activo Fijo refleja los valores de los activos de acuerdo a registros de la Dirección General Patrimonial y Contraloría Social de la Secretaría de Fiscalización y Rendición de Cuentas, mismos que se encuentran en proceso de actualización.

Bienes Intangibles

Concepto	IMPORTE (miles de pesos)
Software	5'605
Licencias	47'074
TOTAL	53'077

**Pasivo**

(Miles de pesos)

Representa las obligaciones presentes, virtualmente ineludibles, identificadas, cuantificadas en términos monetarios y que representan una disminución futura de beneficios económicos, derivadas de operaciones ocurridas en el pasado que le han afectado económicamente, se desagregan de acuerdo a su periodo de exigibilidad, a corto plazo cuando se refieren a un plazo no mayor a un año y a largo plazo cuando se refieren a un plazo mayor a un año.

Se muestra su desagregación por su vencimiento (miles de pesos):

CUENTA		DE 0 A 180 DÍAS	MENOS O IGUAL A 365 DÍAS	MAYOR A 365 DÍAS
Cuentas por pagar a Corto Plazo		74'074	0	0
Servicios Personales por pagar	0			
Proveedores por Pagar a Corto Plazo	14'914			
Contratistas por Obras Públicas por Pagar a Corto Plazo	8'724			
Participaciones y Aportaciones por Pagar a Corto Plazo	0			
Transferencias Otorgadas por Pagar a Corto Plazo	901			
Intereses, Comisiones y Otros Gastos de la Deuda Pública	0			
Retenciones y Contribuciones por Pagar a Corto Plazo	30'341			
Devoluciones de la Ley de Ingresos por Pagar a Corto Plazo	96			
Otras cuentas por pagar a Corto Plazo	856			
Acreedores diversos	18'242			
Otros Documentos por Pagar a Corto Plazo		0	3	67'313
Cheques cancelados por reponer	3			
Certificados por Órdenes Judiciales	67'310			
Fondos y Bienes de Terceros en Garantía		0	2'458	0
Provisiones		0	16'047	117'467
Recaudación por Participar		438'270	0	0
Deuda Pública		0	50'239	1,830,369



(Miles de pesos)

Deuda Pública:

La deuda pública directa contratada se integra por varios créditos; es pagadera en pesos y devenga intereses sobre la base de saldos insolutos a diferentes tasas de interés.

Dentro del rubro de la Deuda pública no se tiene contemplado el crédito contratado con Banobras al amparo del Programa de Financiamiento para la Infraestructura y la Seguridad (PROFISE) hasta por la cantidad de 255,462 autorizados mediante decreto No. 208 publicado en el Periódico Oficial del Estado el 04 de junio de 2012 la fuente primaria del pago de principal a su vencimiento serán los recursos provenientes de la redención de los bonos cupón cero que adquirió el Fideicomiso 2198 a favor del Estado con recursos del Gobierno Federal, por lo que el Estado sólo es responsable del pago de intereses. Por este motivo, no se considera el saldo de estos créditos en el total de la Deuda Directa. Su destino, financiar la infraestructura de Inversiones de Gran Magnitud generadoras de Empleos a Gran Escala por parte del ramo automotriz y relacionado.

Así mismo, se adquirió el crédito con Banobras, bajo el esquema Cupón Cero, hasta por la cantidad de 800,000; autorizados mediante decreto No. 208 publicado en el Periódico Oficial del Estado el 04 de junio de 2012, para los pagos del principal serán a su vencimiento y los recursos provenientes de la redención de los bonos cupón cero que adquirió el Estado a través de Banobras, por lo que el Estado sólo es responsable del pago de intereses. Por este motivo, no se considera el saldo de estos créditos en el total de la Deuda Directa. Su destino será financiar la infraestructura de Inversiones de Gran Magnitud generadoras de Empleos a Gran Escala por parte de los ramos automotriz y relacionados, así como aquellas obras, acciones sociales básicas y /o inversiones que recaigan dentro de los campos de atención de BANOBRAS.

Durante el mes de diciembre se realizó la sexta disposición del crédito simple contratado con BANOBRAS, S.N.C., dichos recursos provienen del esquema de potenciación de recursos "Bono Cupón Cero", donde el Gobierno del Estado únicamente tendrá la obligación de pagar el monto correspondiente a intereses durante veinte años y al final con la rendición de los bonos adquiridos por Banobras S.N.C. a nombre el Estado, se liquidará el capital:

Emisión:	19 de diciembre de 2016
Fecha de vencimiento:	29 de noviembre de 2032
Plazo:	5,824 días
Precio del bono:	\$44'292,709.07
Valor al vencimiento:	\$154'100,000.00



PROVISIONES

Las provisiones son representadas por las indemnizaciones a corto y largo plazo, logrando a la fecha un 100% del total, se actualizó la reserva para laudos pendientes de resolución, manteniendo el 100%, y se actualiza el fondo para estimular el retiro voluntario del Sector Central para personal para este 2017 se jubile por años o vejez. De igual forma en esta cuenta se registra la provisión del Capital del Bono Cupón Cero.

El rubro de Provisiones al 31 de enero se integra de la siguiente forma:

CUENTA	IMPORTE (miles de pesos)
A CORTO PLAZO	16'047
Provisión para Indemnizaciones	16'047
A LARZO PLAZO	117'467
Provisión para Demandas y Juicios	32,138
Provisión para Demandas y Juicios a de Listas de Raya	5'014
Provisión por Pensiones y Jubilaciones	7'881
Provisión para Seguros por Invalidez y Muerte	824
Provisión para Indemnizaciones a L.P.	810
*Provisión Capital Bono Cupón Cero	70,799
TOTAL	\$133'514

II) NOTAS AL ESTADO DE ACTIVIDADES

Ingresos y Otros Beneficios

Ingresos de Gestión

Representa el monto de los ingresos devengados durante el ejercicio fiscal correspondientes a las contribuciones, productos, aprovechamientos, así como la venta de bienes y servicios.



(Miles de pesos)

Los cuales se recaudaron y registraron durante el período de enero 2017 de la siguiente manera:

CUENTA	IMPORTE ACUM. (miles de pesos)
Impuestos	97,270
Derechos	73,034
Productos	5,809
Aprovechamientos	972
Ingresos no comprendidos en las fracciones de Ley de Ejercicios Fiscales Anteriores	11,895
Total Ingresos de Gestión	188,980

Participaciones, Aportaciones, Transferencias, Asignaciones, Subsidios y Otras Ayudas

Representa los recursos recibidos por concepto de participaciones e incentivos económicos, los cuales se registran al momento que notifica el Gobierno Federal, a través de la Constancia de Compensación de Participaciones. Para el mes de enero de 2017, la cantidad recibida y recaudada ascendió a \$1'482,927

Gastos y Otras Pérdidas:

Representa el monto de los hechos contables que disminuyen el patrimonio neto del ente público, incurridos por gastos de funcionamiento, intereses transferencias otorgadas, otras pérdidas de la gestión y extraordinarias. Al cierre del mes de enero 2017, las cantidades y porcentajes devengados y registrados ascendieron a:



CUENTA	IMPORTE ACUMU. (miles de pesos)	
	IMPORTE	%
GASTOS Y OTRAS PÉRDIDAS		
Gastos de Funcionamiento	84'486,	6%
Transferencia, Asignaciones, Subsidios y Otras Ayudas	955,480	70%
Participaciones y Aportaciones	273,772,	20%
Intereses, Comisiones y Otros Gastos de la Deuda Pública	19,044	1%
Provisiones	0	0%
Inversión Pública	25,632	2%
Total de Gastos y Otras Pérdidas	1'358,413	100%

III) NOTAS AL ESTADO DE VARIACIÓN EN LA HACIENDA PÚBLICA

Dentro del Estado de Variación en la Hacienda Pública, se muestran las modificaciones que ha sufrido el Patrimonio o la Hacienda Pública, que representa el importe de los bienes y derechos que son propiedad del ente público.

Durante el mes de enero 2017, no se realizaron rectificaciones a Resultado de Ejercicios Anteriores derivado de los reintegros de recursos federales reasignables que correspondían a ejercicios anteriores.

IV) NOTAS AL ESTADO DE FLUJOS DE EFECTIVO

Flujo de Efectivo de las Actividades de Operación. Durante el mes de enero 2017, el Gobierno del Estado de Aguascalientes recibió ingresos de gestión por la cantidad de \$188,980 e ingresos por participaciones, aportaciones y transferencias por \$1'482,927. El gasto devengado por el periodo comprendido del 1 al 31 de enero 2017 asciende a \$1'313,737.

Además el Gobierno del Estado obtuvo Otros Orígenes de Operación que ascendieron a la cantidad de \$28,521 al igual que otras Aplicaciones de Operación por \$164,082 reflejándose un diferencial de aplicación de operación por \$135,561.



Flujo de Efectivo de las Actividades de Financiamiento

Durante este mismo período, el Gobierno del Estado de Aguascalientes tuvo la aplicación por actividades de financiamiento por \$23,344.

V) CONCILIACIÓN ENTRE LOS INGRESOS PRESUPUESTARIOS Y CONTABLES, ASÍ COMO ENTRE LOS EGRESOS PRESUPUESTARIOS Y LOS GASTOS CONTABLES

GOBIERNO DEL ESTADO DE AGUASCALIENTES SECRETARIA DE FINANZAS Conciliación entre los Ingresos Presupuestarios y Contables Del 1 al 31 de enero de 2017 (Miles de Pesos)		
1. Ingresos Presupuestarios		2'320,439
2. Más Ingresos contables no presupuestarios		0
3. Menos Ingresos presupuestarios no contables		\$ 648,532
Saldo del Ejercicio Anterior	407,765	
Ingresos del Sector Paraestatal y Órganos Autónomos	* 240,767	
Venta de Terrenos	0	
Venta de bienes muebles (vehículos)	0	
4. Ingresos Contables (4=1+2-3)		\$ 1'671,907

***NOTA:**

Para efectos informativos en las Cuentas de Orden, en el rubro de Ley de Ingresos Recaudada, se incluye 240.7 miles de pesos que corresponden a los **Ingresos Propios recaudados** directamente por el Sector Paraestatal y Órganos Autónomos, por el mes de enero de 2017, como sigue:

Derechos	\$ 111,243
Productos	50,596
Aprovechamientos	1,832
Ingresos por Venta de Bienes y Servicios	77,096



GOBIERNO DEL ESTADO DE AGUASCALIENTES
SECRETARIA DE FINANZAS
 Conciliación entre los Egresos Presupuestarios y los Gastos Contables
 Del 1 al 31 de enero de 2017
 (miles de pesos)

1. Total egresos (presupuestarios)		1'526,645
2. Menos egresos presupuestarios no contables		168,230
Bienes muebles	2	
Inversión Pública	36,318	
Inversiones Financieras y Otras Provisiones (Fideicomisos)	14,665	
Amortización de la deuda publica	4,300	
ADEFAS	112,945	
3. Más Gastos contables No Presupuestales		0
Provisiones	0	
1. Total Gasto Contable (4=1-2+3)		\$ 1'358,415

B) NOTAS DE MEMORIA (CUENTAS DE ORDEN)

En estas cuentas se controlan diversos conceptos y valores que aunque no afectan ni modifican el Estado de Situación Financiera, deben reflejar los importes que presentan derechos o responsabilidades del Poder Ejecutivo del Estado de Aguascalientes. Pero que es necesaria su incorporación en libros con fines de control.

Cuentas de Orden Contables y Presupuestarias:



(Miles de pesos)

CUENTAS DE ORDEN CONTABLES	IMPORTE ENERO 2017
De incentivos de fiscalización por cobrar	33'813
De convenios de contribuyentes	1
De adjudicación de bienes	813

CUENTAS DE ORDEN PRESUPUESTALES	ENERO 2017
Ley de Ingresos	19'417,341
Presupuesto de Egresos	19'417,341
CUENTAS DE ORDEN PRESUPUESTALES	
Ley de Ingresos recaudada	2'320,439
Presupuesto de Egresos devengado	1'526,645

En enero 2017, se continúa realizando los registros contables con base acumulativa, apegándose al marco conceptual y a los postulados básicos de la Ley General de Contabilidad Gubernamental, donde señala la obligación de emitir información contable, presupuestaria y programática sobre la base técnica prevista en los documentos técnico-contables mencionado en dicho acuerdo.

C) NOTAS DE GESTIÓN ADMINISTRATIVA

1. Introducción

Las operaciones que realiza la Secretaría de Finanzas del Gobierno del Estado de Aguascalientes se encuentran reguladas por los siguientes ordenamientos legales: Constitución Política de los Estados Unidos Mexicanos y en particular del Estado Libre y Soberano de Aguascalientes, Ley de Coordinación Fiscal Federal, Ley de Coordinación Fiscal del Estado de Aguascalientes, Ley Orgánica de la Administración Pública del Estado de Aguascalientes, Ley de Presupuesto, Gasto Público y Responsabilidad Hacendaria del Estado de Aguascalientes y sus Municipios, Ley de Fiscalización así como las Leyes de Hacienda, de Ingresos, y el Presupuesto de Egresos del Estado de Aguascalientes vigentes en el ejercicio fiscal 2016.



Corresponde a la Secretaría de Finanzas del Gobierno del Estado de Aguascalientes, como órgano encargado de la administración financiera y tributaria de la Hacienda Pública del Estado, entre otros asuntos: a) Elaborar y presentar al Gobernador del Estado, los proyectos anuales de Ley de Ingresos y Presupuesto de Egresos del Estado, b) llevar cuenta y registro de las operaciones financieras efectuadas por el Poder Ejecutivo, que conforman la contabilidad gubernamental c) realización de pagos conforme a los programas y presupuestos aprobados y d) elaborar los informes financieros que integran la cuenta pública del Gobierno del Estado, de conformidad con la legislación vigente y solventar las observaciones y recomendaciones que formule el Congreso del Estado.

Derivado de lo que señala el Manual de Lineamientos y Políticas Generales para el Control de los Recursos de las Dependencias y Entidades del Gobierno del Estado de Aguascalientes que establece en el artículo 1º, que el Titular de cada Dependencia y Entidad, junto con su responsable administrativo, son los responsables de la ejecución, validación, comprobación y solventación de sus operaciones, cumpliendo con todos los lineamientos aplicables, la Secretaría de Finanzas del Estado de Aguascalientes, como Órgano Encargado de la Administración Financiera y Tributaria de la Hacienda Pública, es responsable de validar, programar y pagar las remuneraciones, adquisiciones, inversiones, transferencias y demás erogaciones, incluidas en los presupuestos autorizados, por consiguiente la Secretaría de Finanzas es solo responsable de la ejecución del pago.

2. Panorama Económico y Financiero

Economía internacional

La economía mundial comenzó bien este año, con crecimiento del sector servicios y del sector industrial; particularmente, en Rusia la industria logró su mayor tasa de expansión de los últimos ocho años y medio. En Estados Unidos mostró su mejor comportamiento desde noviembre del año pasado.

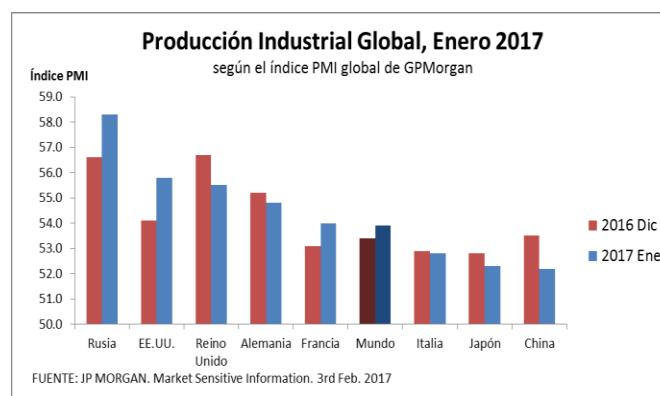

En el ámbito financiero, los mercados accionarios del mundo también tuvieron buen inicio de año. En los países socios del TLCAN, destaca el caso de México donde avanzó el Índice de Precios y Cotizaciones de la Bolsa Mexicana de Valores (BMV), a pesar de la incertidumbre generada por el deterioro en la relación diplomática con el nuevo gobierno de Estados Unidos.

Mercados accionarios de EE.UU., Canadá y México

País	Índice	Dic. 2016	27 de Enero 2017	Variación % 2016
Estados Unidos	Dow	19,762.60	20,093.78	1.70%
	NASDAQ	5,383.10	5,660.78	5.20%
	S&P 500	2,238.80	2,294.69	2.50%
Canadá	S&P/TSX Comp.	15,287.60	15,575.81	1.90%
México	BMV	45,642.90	47,421.12	3.90%

FUENTE: Haver Analytics | Econoday Consensus Survey and Market News

Entorno nacional

En México, la industria registró un incremento marginal durante enero respecto a diciembre del año pasado. El índice PMI™, elaborado por JPMorgan¹ pasó de 50.2 puntos a 50.8 puntos en el período referido.

Ese indicador revela una leve recuperación de la producción industrial nacional, que cerró 2016 con un ligero retroceso de (-) 0.1% respecto a igual mes de 2015. De acuerdo con datos del INEGI², ese resultado se derivó, principalmente de la caída de la actividad de la minería en (-) 10.3%, ya que otras actividades industriales registraron crecimiento, según se observa en la gráfica siguiente.

¹ FUENTE: Markit Mexico Manufacturing PMI™. JPMorgan Services. Feb. 1st 2017.

² FUENTE: INEGI. Nota Técnica. Información Oportuna sobre la actividad industrial en México durante diciembre de 2016 (Cifras desestacionalizadas).



(Miles de pesos)

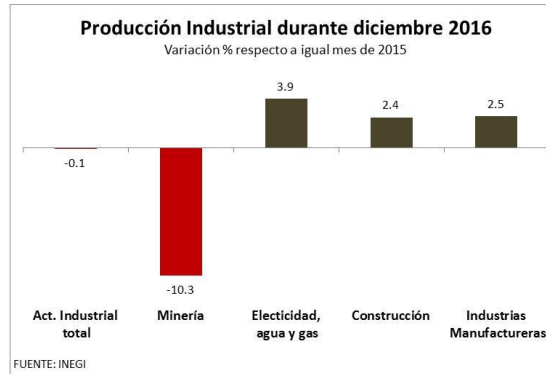

En materia de inflación, el INEGI reportó que en enero el Índice Nacional de Precios al Consumidor (INPC) presentó un incremento mensual de 1.70 por ciento, así como una tasa de inflación anual de 4.72 por ciento. En igual mes del año anterior los datos correspondientes fueron de 0.38 por ciento y de 2.61 por ciento de inflación anual.

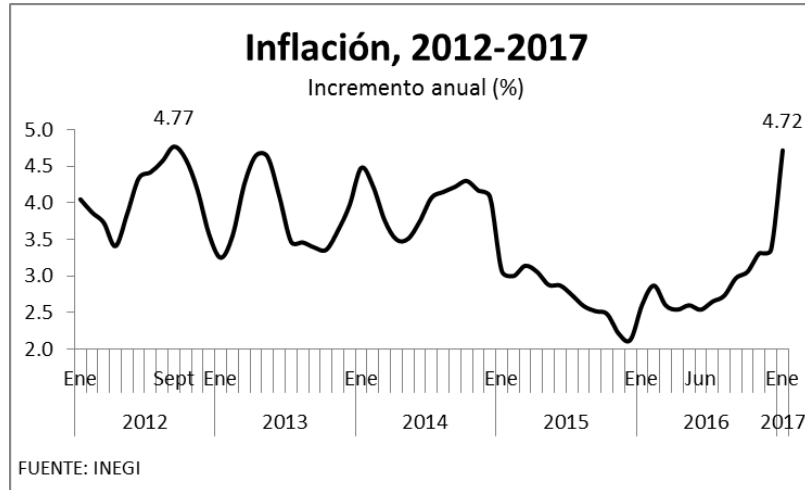

Este comportamiento de la inflación se explica, principalmente por el efecto del aumento de los precios de las mercancías no alimenticias y de los precios de los energéticos (primordialmente, de la gasolina). En éste último caso, su contribución al incremento inflacionario fue de 33.8%, mientras que en enero de 2015 fue de 13.6% y de (-)1.7% en igual mes de 2016³.

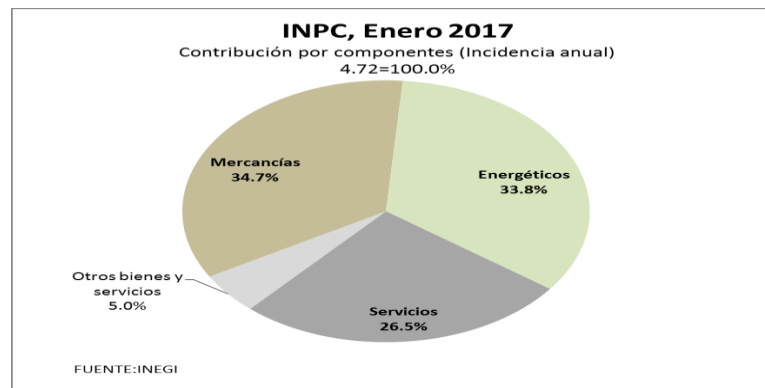

³ INPC, SUBYACENTE Y NO SUBYACENTE. FUENTE: INEGI. Boletín de Prensa 63/17. Feb. 2017.



Entorno estatal

La economía de Aguascalientes fue la segunda en el país con el mayor crecimiento en el tercer trimestre de 2016, con una tasa de 8.1%, que representó cuatro veces más que el 2.0% nacional, según el Indicador Trimestral de la Actividad Económica Estatal (ITAEE), elaborado por el INEGI.

La expansión económica del estado es consistente con el crecimiento de las actividades de los tres sectores productivos, destacando el sector industrial con un incremento de 9.3%, superior en dos puntos porcentuales al promedio de la actividad total del estado.

ITAEE TERCER TRIMESTRE 2016

Crecimiento real respecto al mismo trimestre de 2015 (%)

Entidad Federativa/Sector	TOTAL	PRIMARIO	SECUNDARIO	TERCIARIO	Lugar
Quintana Roo	9.9	20.2	54.2	3.7	1°
Aguascalientes	8.1	7.4	9.3	7.0	2°
Guanajuato	7.6	-8.3	7.5	8.6	3°
Baja California Sur	7.0	27.9	8.9	5.5	4°
NACIONAL	2.0	5.3	-0.8	3.4	
Querétaro	0.0	8.9	-3.2	2.4	27°
Campeche	-8.2	9.6	-8.6	-6.6	32°

FUENTE: INEGI

En enero, la inflación en Aguascalientes registró un incremento anual de 5.27%, mayor en medio punto porcentual el nivel inflacionario del país y manteniendo una trayectoria ascendente desde septiembre de 2016.

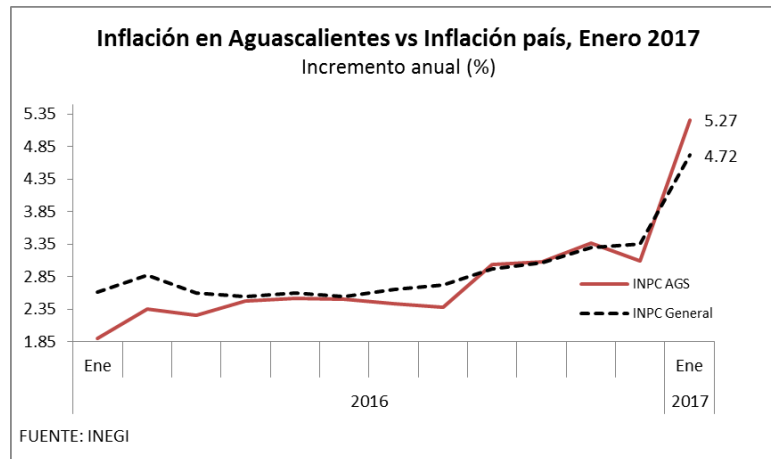

3. Autorización e Historia

El Estado de Aguascalientes ha registrado diversas etapas de transformación estructural. La llegada del ferrocarril a fines del siglo XIX le permitió establecer comunicación con otros estados del país, la construcción de la carretera panamericana a la mitad del siglo XX amplió esta comunicación con el vecino país del norte y un enorme impulso a aspectos de desarrollo urbano, salud, educativo registrado durante el último cuarto del siglo pasado.

Con la puesta en marcha del ferrocarril, iniciaba una primera etapa de actividad industrial, principalmente metalmecánica, vinculada a este servicio, además de otra industria ligera relacionada con el consumo local y regional aparejada a las actividades comerciales de aquella época. La mejor etapa de esta actividad industrial de Aguascalientes se dio en los años cuarenta, en donde el sector se encaminaba hacia el establecimiento del modelo industrializador sustitutivo de importaciones.

La economía mexicana iniciaba en la segunda mitad de la década de los ochenta su apertura a los mercados globales, la cual vino a consolidarse en 1993 tras la firma del Tratado de Libre Comercio con América del Norte, operando a partir de entonces un proceso de globalización.

Durante el periodo de 2004 a 2009, la captación de inversión extranjera directa provino principalmente de países como Japón y Estados Unidos, destinándose mayormente a la industria automotriz, del hierro y el acero, así como a la confección de prendas de vestir.

(Miles de pesos)

La estructura económica que ostenta hoy Aguascalientes lo ubica en el umbral de una nueva fase en su industrialización, la cual deberá asociarse necesariamente, en un mayor nivel de apertura exterior y comercio el cual le dio origen.

Las características del Aguascalientes de hoy, son muy diferentes del Aguascalientes de los noventa. En los últimos quince años se ha duplicado la población joven con acceso a la educación superior.

4. Organización y Objeto Social

El ejercicio del Poder Ejecutivo corresponde al Gobernador del Estado, quien tendrá las atribuciones, funciones y obligaciones que le señalen la Constitución Política de los Estados Unidos Mexicanos, la Constitución Política del Estado de Aguascalientes, la Ley Orgánica de la Administración Pública y las demás disposiciones jurídicas vigentes en el Estado.

Las dependencias del Poder Ejecutivo, deberán conducir sus actividades en forma programada y con base en las normas, políticas, prioridades y restricciones que establezca el Gobernador del Estado para el logro de los objetivos y metas de sus planes.



Organigrama del Gobierno del Estado de Aguascalientes

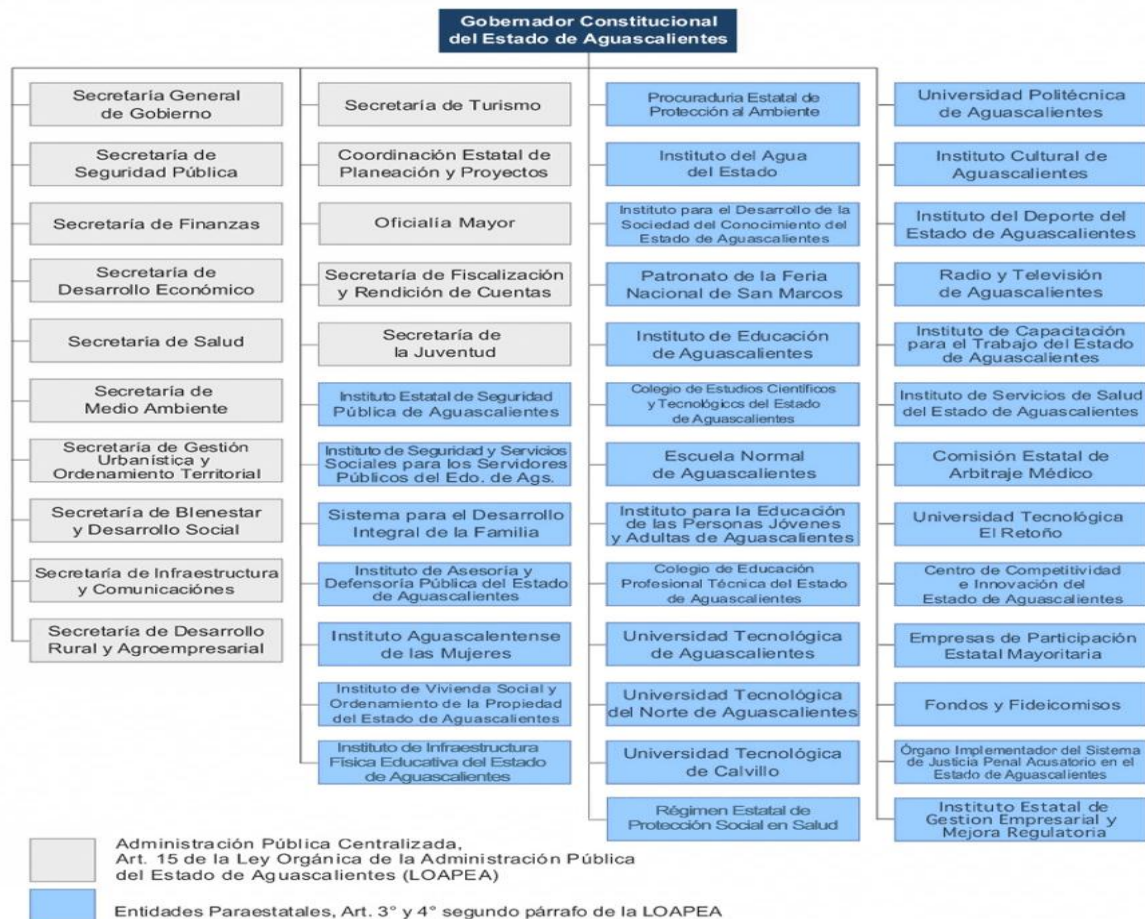

Organismos Autónomos



(Miles de pesos)

5. Bases de Preparación de los Estados Financieros

La Secretaría de Finanzas presenta los Estados Contables en moneda nacional y se han elaborado de conformidad con políticas y prácticas contables descritas en la Ley de Presupuesto, Gasto Público y Responsabilidad Hacendaria del Estado de Aguascalientes para el registro de las operaciones financieras, así como para obtener la información que se deriva de la contabilidad, tomando en cuenta las políticas contables emitidas por el Consejo Nacional de Armonización Contable (CONAC) de conformidad con la Ley General de Contabilidad Gubernamental (LGCG), y las disposiciones legales aplicables.

Se continúa registrando las operaciones en base al devengo y acumulativa, en apego al Marco Conceptual, Postulados Básicos, Normas y Metodologías que establezcan los momentos contables, Clasificadores y Manuales de Contabilidad Gubernamental armonizados.

6. Políticas de Contabilidad Significativas

a) Ingresos

Los ingresos se registran contablemente en el momento de recibir el efectivo, excepto los ingresos por concepto de participaciones e incentivos económicos que se registran al conocer el importe que les corresponde y que les notifica el Gobierno Federal, a través de la Constancia de Compensación de Participaciones.

b) Egresos

Los egresos se registran aplicando todos los momentos contables del gasto.

c) Gasto de Inversión y/o capital.

La obra pública y los servicios relacionados con las mismas, cuando se refieren a obra de dominio público cuando se concluyen se registran como gasto de inversión.



d) Servicio de la deuda pública

(Miles de pesos)

El servicio de la deuda pública se registra mensualmente conforme se paga.

Las erogaciones por concepto de bienes inmuebles, infraestructura, construcciones en proceso y bienes muebles que corresponden al patrimonio estatal, se registran a su costo de adquisición, construcción o equivalente y no se reconoce ninguna estimación por depreciación de estos activos.

f) Obligaciones laborales

I. Las primas de antigüedad a que tienen derecho los trabajadores al terminar la relación de trabajo, se registran en gastos del año en que son pagadas.

II. El Instituto de Seguridad y Servicios Sociales para los Servidores Públicos del Estado de Aguascalientes (ISSSSPEA), es el organismo público descentralizado del Gobierno del Estado de Aguascalientes, que tiene a su cargo otorgar las prestaciones de seguridad y servicios sociales conforme a la Ley de Seguridad y Servicios Sociales para los Servidores Públicos del Estado de Aguascalientes, que incluye a los servidores públicos, pensionados y a los familiares beneficiarios. La Entidad paga mensualmente a este Instituto las aportaciones retenidas a los empleados.

7. Posición en Moneda Extranjera y Protección por Riesgo Cambiario

No se realizan operaciones en moneda extranjera, por lo que no se tiene obligaciones o derechos de esta naturaleza.

8. Reporte Analítico del Activo

Al inicio del ejercicio se cuenta con un saldo inicial de \$8'090,891 y un saldo final al 31 de enero de \$8'301,790 por lo que se tiene una variación en el Activo de \$210,899.

9. Fideicomisos, Mandatos y Análogos

En el Gobierno del Estado de Aguascalientes, se han creado fideicomisos con fines específicos, su integración se refleja en el cuadro de los Fideicomisos.



(Miles de pesos)

10. Reporte de Recaudación

Análisis de la Recaudación por el período del 1 de enero al 31 de diciembre se tuvieron ingresos contables de Gestión por la cantidad de \$1'575,805.

11. Información sobre la Deuda y el Reporte Analítico de la Deuda

Al cierre del mes de Enero de 2017 la Deuda Pública Estatal integrada por la Deuda Directa que corresponde al Gobierno del Estado y la Deuda sin Aval que corresponde a los Municipios, se ubicó en 2,032 millones de pesos (mdp), cifra menor en 0.34 por ciento respecto a la reportada al cierre del mes anterior, la cual se situó en 2,039 mdp.

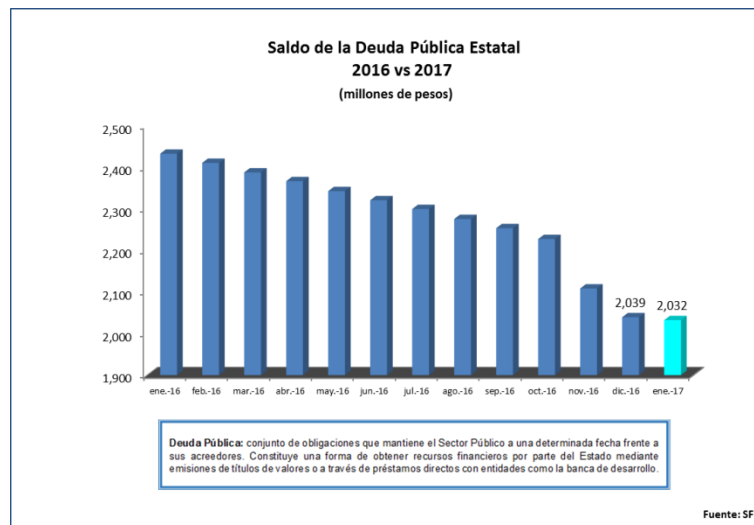

La Deuda Directa, cierra con un saldo de 1,881 mdp, lo cual representa una disminución de 0.21 % en comparación con el saldo del mes anterior registrado en 1,885 mdp.

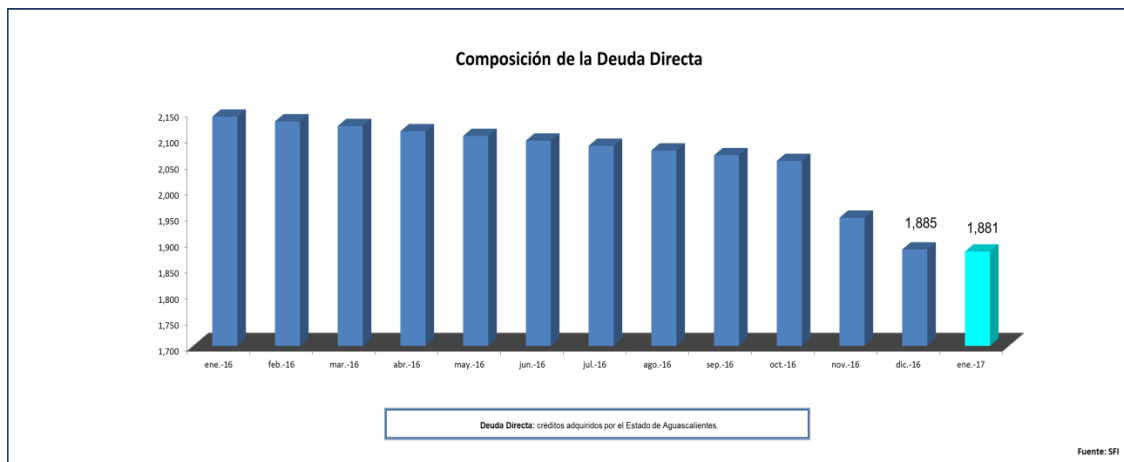

Las amortizaciones de Deuda Directa para el año 2017 se estimaron en un monto de 84.5 mdp, de los cuales al mes de Enero se ejercieron 4.3 millones de pesos.

En el caso de los intereses, para el año 2017 se estimó un monto de 212.5 millones de pesos destinados solo a la Deuda Directa; para el mes que se reporta los recursos ejercidos son por 19 mdp.

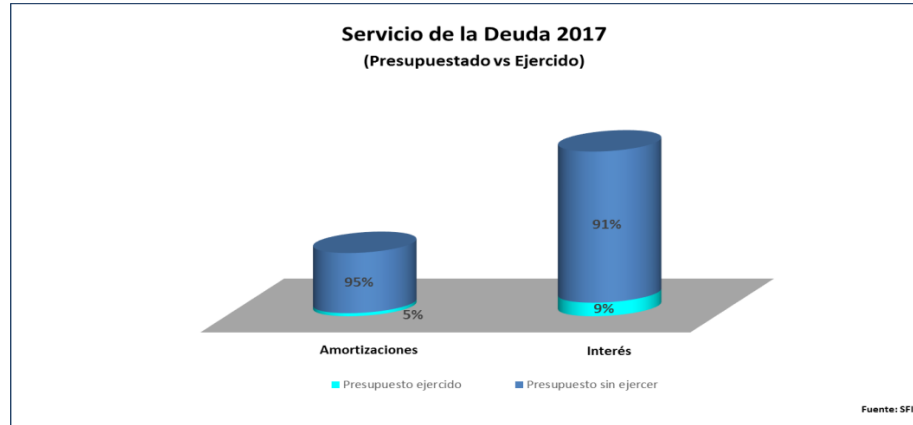

Al cierre del presente mes el saldo de Deuda sin Aval se ubicó en 152 mdp, lo que representa una disminución de 1.9% respecto al saldo reportado al cierre del mes anterior, el cual se situó en 155 mdp.

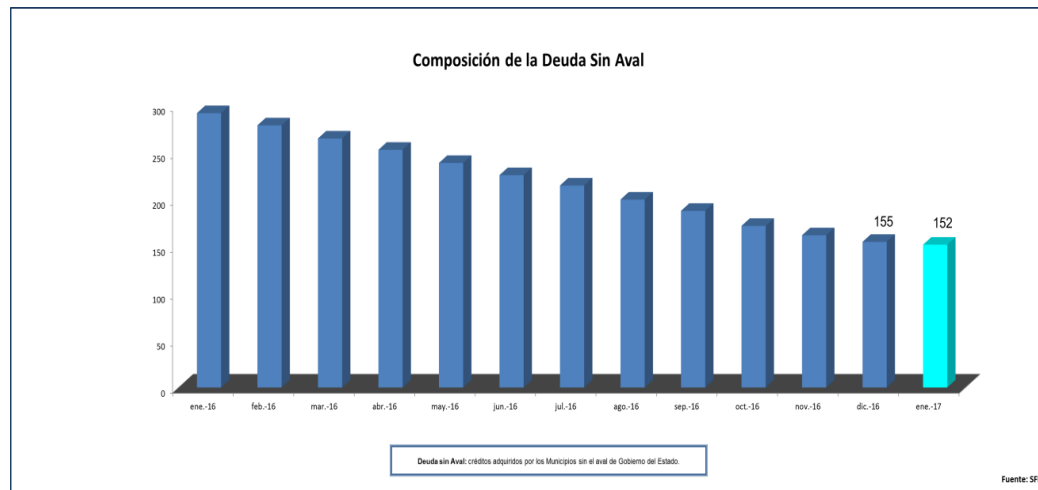

12. Calificaciones otorgadas

(Miles de pesos)

El 30 de septiembre de 2016, Fitch Rating confirmó la calificación AA+(mex) a la calidad crediticia del Estado de Aguascalientes, manteniendo la perspectiva crediticia a largo plazo estable, así mismo, en la escala internacional, otorga la calificación crediticia de BBB+, con perspectiva estable.

No obstante y derivado de la última revisión a las calificaciones crediticias nacionales otorgadas por esta calificadora debido a los crecientes retos que enfrenta el país en materia de crecimiento económico, Fitch Rating's modificó la perspectiva del Estado de estable a negativa manteniendo sus calificaciones crediticias sin cambios, lo cual confirma el sólido desempeño operativo del Estado.

El 08 de diciembre del 2016, Standard & Poor's confirma la calificación de riesgo crediticio de largo plazo de mxAA+ del Estado de Aguascalientes, la perspectiva se mantiene estable.

Fortalecimiento Financiero:

El Gobierno del Estado mantiene las acciones dirigidas a robustecer la recaudación local y controlar el gasto operacional (GO, gasto corriente más transferencias no etiquetadas), lo cual explica los niveles altos de ahorro interno (AI) y los indicadores favorables de liquidez. En los últimos 5 años, ha sido superior a 20% de los ingresos disponibles (IFOs).

13. Eventos Posteriores al cierre

El Poder Ejecutivo continúa realizando sus registros contables con base acumulativa, apegándose al marco conceptual y los postulados básicos de la Ley General de Contabilidad Gubernamental, donde señala la obligación de emitir información contable, presupuestaria y programática sobre la base técnica prevista en los documentos técnico-contables mencionado en dicho acuerdo.

14. Partes relacionadas

No existen partes relacionadas con el Poder Ejecutivo del Gobierno del Estado de Aguascalientes que influyen en toma de decisiones operativas y financieras.

15. Responsabilidad sobre la presentación Razonable de la Información Contable.

La responsabilidad de la información financiera y sus notas adjuntas es responsabilidad de la Secretaría Finanzas del Gobierno del Estado.